Why We Fight

A Third Reich Translation

National Socialist Order

Machine Translated by Google

Τι είμαστε

Αγωνίζονται για?

Γράφτηκε από: Το Γραφείο
Προσωπικού της Βέρμαχτ

Machine Translated by Google

National Socialist Order

Μετάφραση: Wyal d NSO

Machine Translated by Google

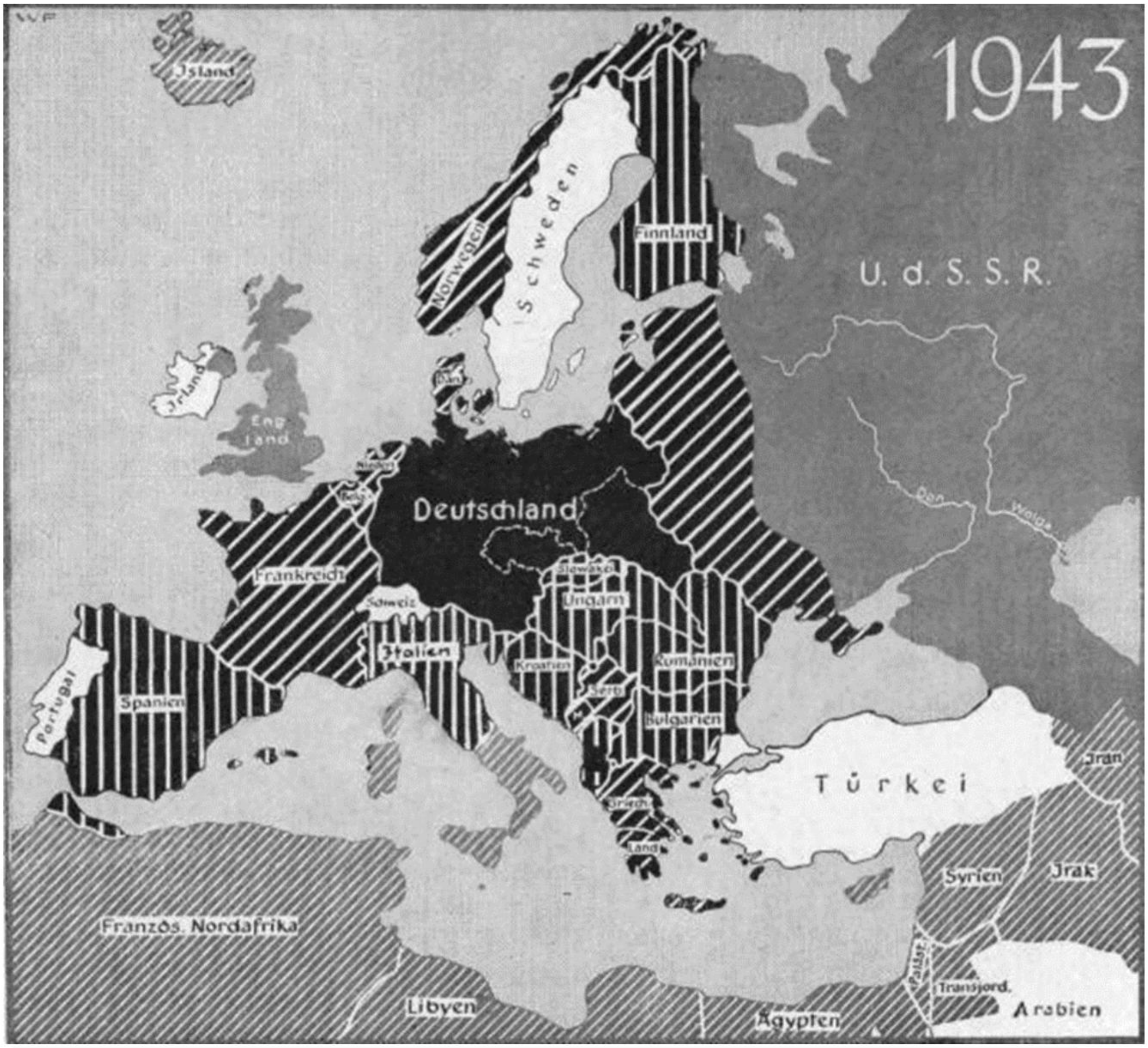

Το Ράιχ, που αγωνίζεται για τη σωτηρία της Ευρώπης και του Κόσμου

Machine Translated by Google

Διοίκηση του Führer:

Με την ευκαιρία της ανάληψης της άμεσης διοίκησης του στρατού, εξέφρασα ότι ένα από τα καθοριστικά ζητήματα για την τύχη του γερμανικού λαού ήταν η επίτευξη συμφωνίας άνευ όρων μεταξύ της κρατικής ηγεσίας και του σώματος αξιωματικών, όχι μόνο σε όλους τους τομείς της στρατιωτικής ύπαρξης, αλλά πάνω απ' όλα με ιδεολογικούς όρους.

Αυτός ο πόλεμος διεξάγεται τόσο πικρά και ανελέητα γιατί αντιπροσωπεύει τον αποφασιστικό αγώνα μεταξύ δύο εντελώς αντίθετων κοσμοθεωριών. Ο γερμανικός λαός αγωνίζεται σήμερα για την ελευθερία της ύπαρξής του, του τρόπου ζωής του και της διαβίωσής του
χώρος.

Ο πέμπτος χρόνος του πολέμου βρίσκει εμάς και τους εχθρούς μας στο απόγειο του στρατιωτικού εξοπλισμού. Αλλά ο καθοριστικός παράγοντας για την επιτυχία είναι πάντα ο άνθρωπος, ο στρατιώτης, ο μαχητής. Όποιος μπορεί να ρίξει την πιο αγνή θέληση, την πιο γενναία πίστη και την πιο φανατική αποφασιστικότητα στον αγώνα θα έχει τελικά τη νίκη.

Ο στρατιώτης, και ιδιαίτερα ο αξιωματικός, δεν είναι επομένως μόνο ο οπλοφόρος του έθνους, είναι και φορέας της πολιτικής βούλησης του λαού του.

Ένας αξιωματικός που δεν μπορεί να εκπαιδεύσει πολιτικά και να οδηγήσει τα στρατεύματά του είναι εξίσου αταίριαστος σε αυτόν τον αγώνα με έναν αξιωματικό που αποτυγχάνει στην εκπαίδευση ή την τακτική ηγεσία των στρατευμάτων του. Οι πιο πολύτιμες δυνάμεις πρέπει να μαραίνονται αν κάποιος ήθελε να βασίσει την ψυχική μαχητική δύναμη του στρατού μόνο στην τυφλή υπακοή αλλά όχι και στην αποφασιστικότητα να πολεμήσει το «από πού» και το «γιατί».

Το βιβλίο «Γιατι πολεμάμε» έχει σκοπό να αποτελέσει οδηγό για τον αξιωματικό για τον ιδεολογικό του προσανατολισμό και πνευματικά εργαλεία για την πολιτική αγωγή και εκπαίδευση των στρατιωτών του.

Machine Translated by Google

Ο αξιωματικός πρέπει επίσης να είναι ενεργός πρωτοπόρος στον τομέα της ιδεολογίας και να μπορεί να πείσει τους στρατιώτες του και να εκπαιδεύσει ανυπέρβλητα

μαχητές για το μεγάλο μας

Γερμανικό Ράιχ με την έννοια της εθνικοσοσιαλιστικής μας κοσμοθεωρίας.

Διατάζω, λοιπόν, οι ιδεολογικές ιδέες που περιέχονται σε αυτό το βιβλίο να μεταφερθούν στον στρατιώτη πειστικά και εμφατικά στα προγραμματισμένα μαθήματα. Αυτή η πολιτική εκπαίδευση είναι εξίσου κρίσιμη για τον πόλεμο με την εκπαίδευση στα όπλα.

Οι διοικητές φροντίζουν ώστε αυτή η πολιτική οδηγία να λάβει τη θέση της εντός της εκπαίδευσης και επίσης στο πεδίο.

Οι ανώτατοι διοικητές παρακολουθούν την εκτέλεση της διαταγής μου.

-Αδόλφος Χίτλερ, 8η του

Ιανουάριος 1944

Η ιδέα του Ράιχ

Η ιστορική έρευνα έχει εντοπίσει τρεις κύριες δυνάμεις μεταξύ των δυνάμεων που διαμόρφωσαν τη λεγόμενη Δύση στο παρελθόν: την αρχαιότητα, τον Χριστιανισμό και τον Γερμανισμό. Κατά την εξισορρόπηση αυτών των δυνάμεων, οι δύο πρώτες ονομάζονταν συνήθως ως οι πραγματικές δομικές δυνάμεις, ειδικά όσον αφορά την αυτοκρατορική ιδέα: ότι η αρχαία Ρώμη είχε εγκαταλείψει την ιδέα μιας καθολικής μοναρχίας και ο Χριστιανισμός είχε εγκαταλείψει τα πραγματικά πολιτιστικά θεμέλια της Δύσης. ενώ ο Γερμανισμός είχε εγκαταλείψει τη στρατιωτική Δύναμη και το δοχείο για αυτές τις σκέψεις. Αυτό το ανθρωπιστικό - θρησκευτικά

Machine Translated by Google

Η υπό όρους θεώρηση της ιστορίας έχει φυσικά τονίσει αρκετές σωστές στιγμές, αλλά παραβλέπει το γεγονός ότι η ουσία οποιουδήποτε πολιτισμού ή κρατικού σχηματισμού δεν μπορεί ποτέ να δοθεί σε έναν λαό απ' έξω, αλλά μπορεί να διαμορφωθεί ή να μην διαμορφωθεί από αυτόν από μέσα.

Γι' αυτό το γερμανικό και μετά το γερμανικό μας εμφανίζονται ως η πραγματική διαμορφωτική δύναμη, τα υπόλοιπα ως το μεταβαλλόμενο ιστορικό και πνευματικό περιβάλλον, το οποίο έλιωσε αυτή η δύναμη ανάλογα με τις συνθήκες της ιστορικής κατάστασης. Είμαστε λοιπόν πεπεισμένοι ότι η ουσία της ιδέας της αυτοκρατορίας περιέχει μια γερμανική ουσία, ότι με την εμφάνιση ενός Γερμανού δούκα και ενός Γερμανού βασιλιά το βασικό περιεχόμενο της αυτοκρατορίας είχε ήδη δοθεί, μόνο αυτή η διαμορφούμενη αυτοκρατορική ιδέα έπρεπε να αντιμετωπίσει ένα ισχυρή παράδοση και το περιβάλλον. Έτσι προέκυψε ότι η υπεράσπιση της αυτοκρατορικής ιδέας στην ίδια την πορεία της ιστορίας έπρεπε να περάσει από κάποιες αλλαγές μορφής. Ο Μέγας Θεοδώριχος, που για πρώτη φορά είχε στο μυαλό του μια παγκόσμια γερμανική αυτοκρατορία, είδε μπροστά του ένα διαλυμένο Βυζάντιο, αλλά και την ισχυρή παράδοση της αρχαίας Ρώμης, τα μεγάλα κτίρια και μια μεγάλη πολιτική και διοικητική εμπειρία. Κατά τη διαμόρφωση της αυτοκρατορίας του, βασίστηκε, λοιπόν, στην αρχαιότητα, ανέλαβε την κρατική ηγεσία και στρατιωτική ασφάλεια, ενώ τα διοικητικά τα άφησε στους Ρωμαίους. Ο Χριστιανισμός ήταν λιγότερο σημαντικός όταν ιδρύθηκε και ο αγώνας μεταξύ των Γερμανικών Αρειανών και των Ρωμαιοκαθολικών έλαβε χώρα υπό την πολιτική υπεροχή του Θεοδωρή

Ο Καρλομάγνος βρήκε μια ενισχυμένη εκκλησία, ο Χριστιανισμός είχε γίνει σε μεγάλο βαθμό ένα ορισμένο πνευματικό θεμέλιο σε καθολική μορφή και έτσι η παγκόσμια αυτοκρατορία της Φραγκονίας συνδυάστηκε με τον Χριστιανισμό εκείνης της εποχής. Και οι δύο πλευρές, το φράγκικο γερμανικό στοιχείο, και το χριστιανικό μοναστικό στοιχείο άρχισαν να εδραιώνονται δίπλα-δίπλα και άρχισε ένας κοσμοϊστορικός αγώνας.

Machine Translated by Google

Ο Μέγας Όθωνας έκανε ένα αποφασιστικό βήμα εξοπλίζοντας τους επισκόπους με περιουσίες και κάνοντας τους κοσμικούς αφέντες. Οι επίσκοποι έγιναν έτσι αξιωματούχοι της αυτοκρατορίας και πήραν το μέρος του αυτοκράτορα εναντίον του πάπα κατά τη διάρκεια της ζωής του Όθωνα του μεγάλου. Ωστόσο, αυτή η εξέλιξη επέφερε αναγκαστικά την ενίσχυση της κληρικής φύσης, καθώς όχι μόνο αντιπροσώπευε μια ισχυρή πνευματική δύναμη αλλά αργότερα μπορούσε να στηριχθεί άμεσα στην κοσμική εξουσία στην εκλογή των αυτοκρατόρων. Και οι δύο οικουμενισμοί, η αυτοκρατορία με τη χάρη του Θεού και η παπική διεκδίκηση της εξουσίας, αυξάνονταν σταθερά και συγκρούστηκαν υπό τον αυτοκράτορα Φρίντριχ Β', τους Χοενστάουφεν, στη μεγαλύτερη κλίμακα και στην πιο πικρή διαμάχη. «Ο Κάιζερ ένιωθε ότι ήταν ο αχθοφόρος της αυτοκρατορίας και, όπως λεγόταν στη γλωσσική χρήση εκείνη την εποχή ο Θεός ήταν ο μόνος υπεύθυνος, ενώ ο Πάπας σχεδόν διεκδίκησε φεουδαρχικά δικαιώματα πάνω σε αυτόν τον αυτοκράτορα. Επί των Αψβούργων, η δύναμη της παπικής οικουμενικής ιδέας αυξήθηκε, αλλά η τελευταία απόπειρα για μια τέτοια οριστική καθολική μοναρχία υπό τον Κάρολο Ε' απέτυχε λόγω της εσωτερικής αδυναμίας: την αρχή της συνειδητής αφύπνισης των ευρωπαϊκών εθνικών πολιτισμών.

Ο Λούθηρος τότε σπάει την ήδη εκρηκτική ενότητα του δυτικού κόσμου εκείνη την εποχή Οι φυσικές επιστήμες σπάνε συνεχώς την παλιά κοσμοθεωρία. Ο ανθρωπισμός, η Αναγέννηση εμπλουτίζουν ξανά την Ευρώπη από θαμμένες πηγές αφύπνισε το αρχαίο πνεύμα, αλλά ταυτόχρονα προκαλούν μια βαθύτερη εθνική αφύπνιση των Ευρωπαίων. (Ο Χάτεν γιορτάζει τον Αρμίνιους.) Οι φιλελεύθερες αγανακτήσεις συγκλόνισαν τον Μεσαίωνα και το παιχνίδι των διαφόρων δυνάμεων της παράδοσης και των μελλοντικών ελπίδων καθόρισε τον 18ο και τον 19ο αιώνα. Εκείνη την εποχή η Γερμανία ήταν πολιτικά στο έδαφος. Ο κόσμος χωρίστηκε μεταξύ Αγγλοσαξώνων, Γάλλων και Ρώσων, και όταν το όνειρο του γερμανικού Ράιχ άρχισε ξανά, χωρίς καμία εξωτερική βοήθεια, βασισμένο στην Πρωσία στους πολέμους ελευθερίας του 1813 και έγινε πολιτική πραγματικότητα υπό τον Βίσμαρκ, η βιολογική του νεοενισχυμένος λαός, στένεψε σε όλα τα σύνορα και ταλαιπωρήθηκε από κάποια αστικά περιβαλλοντικά φαινόμενα λόγω της συστολής του χώρου. Αλλά

Machine Translated by Google

το Δεύτερο Ράιχ -και αυτή ήταν η τραγωδία του- έζησε και υπερασπίστηκε τον εαυτό του χωρίς μια ισχυρή εκπαιδευτική κοσμοθεωρία. Οι πιο διαφορετικές κοσμοθεωρίες, αμοιβαία αποκλειόμενες, πολέμησαν για την καθεμία, και η Γερμανία ήταν πνευματικά ασυνάρτητη ενάντια στην επίθεση των δυνάμεων των υψηλών οικονομικών και των Γάλλων και των Βρετανών το 1914. Η κατάρρευση που ακολούθησε ανάγκασε τη Γερμανία είτε σε βαθύ προβληματισμό είτε σε καταστροφή. Ο προβληματισμός λαμβάνει χώρα μέσα από τον Αδόλφο Χίτλερ και τους αγώνες του εθνικοσοσιαλιστικού κινήματος. Για άλλη μια φορά, μια κοσμοθεωρία κατακτά την αυτοκρατορία, αποτινάσσοντας τις παλιές παραδόσεις από τον εαυτό της και τώρα ευθυγραμμίζει την ιδέα της αυτοκρατορίας όχι με τις δυναστείες και τα δόγματα, αλλά με την ουσία της ζωής γενικότερα: με τη φυλή και την εθνικότητα. Διαμορφωμένη από αυτά τα θεμέλια και τις υψηλότερες αξίες της τιμής και του καθήκοντός τους, η εθνικοσοσιαλιστική κοσμοθεωρία πάλευε ενάντια στις παλιές δυνάμεις σε όλους τους τομείς. Και επειδή δεν αναγνωρίζουν ούτε τα υψηλά οικονομικά ούτε τον μπολσεβικισμό, ούτε τη χρηματιστηριακή κερδοσκοπία ούτε τον βάναυσο κομμουνιστικό κρατικό καπιταλισμό, η πορεία ενάντια στο Ράιχ έγινε ξανά. Αλλά ποτέ στην ιστορία δεν υπερασπίστηκε το γερμανικό Ράιχ τόσο συνειδητά όσο στις μέρες μας, ποτέ πριν όλες οι φυλές του γερμανικού έθνους δεν στάθηκαν ενάντια στον εχθρό, ποτέ δεν υπερασπίστηκε μια κοσμοθεωρία πιο δυναμικά από τη νέα σημαία του αυτοκρατορία, και ποτέ αυτή η σημαία δεν μεταφέρθηκε στους αγώνες των καιρών με πιο σκληρό χέρι από ό,τι είναι σήμερα από τον Φύρερ. Με αυτό το γεγονός όμως και το εθνικοσοσιαλιστικό κίνημα έγινε υπηρέτης του γερμανικού αυτοκρατορικού

ιδέα.

Στο μέλλον, αυτή η κίνηση θα μετρηθεί σύμφωνα με τη δύναμη και τη δέσμευση στην ιδέα της αυτοκρατορίας. Αυτή η διορατικότητα σημαίνει τη βαθύτερη υποχρέωση για κάθε εθνικοσοσιαλιστή για κάθε στρατιώτη στη γερμανική Βέρμαχτ, που σήμερα υπηρετεί αυτή την 2.000 ετών αυτοκρατορική ιδέα και την κοσμοθεωρία που προέκυψε από την εποχή μας, και την υπερασπίζεται μαζί ενάντια στους εχθρούς του Αιώνιου Ράιχ.

Machine Translated by Google

Πολεμήσαμε γι' αυτό από το 1918, γι' αυτό, το κίνημα πήρε ακούραστα όλα τα θύματά του, γι' αυτό η γερμανική Βέρμαχτ δίνει τον ιστορικό της αγώνα: για τη γερμανική αυτοκρατορική ιδέα με την έννοια της εθνικής συλλογής και μιας ευρωπαϊκής αποστολής. Γνωρίζουμε ότι η αποστολή του Ράιχ σήμερα ξεπερνά πολύ τα γερμανικά σύνορα της γερμανικής περιοχής οικισμών, ότι το γερμανικό Ράιχ έγινε για άλλη μια φορά ο προστάτης της ευρωπαϊκής ηθικής και της ελευθερίας της ευρωπαϊκής ηπείρου γενικότερα. Η συνείδηση της αυτοσυντήρησής του και της ευρωπαϊκής αποστολής είναι η ισχυρότερη εγγύηση της βούλησης για πλήρη δέσμευση και είναι η εγγύηση μιας τελικής νίκης επί των δυνάμεων καταστροφής από το εξωτερικό και τη Μόσχα.

-

Άλφρεδος

Ρόζενμπεργκ

Machine Translated by Google

Machine Translated by Google

Ο Αντίπαλός μας

ΚΟΣΜΗΜΑΤΑ

1. Ποιοι είναι οι στόχοι του Ιουδαϊσμός?

Οι Εβραίοι προσπαθούν να κυβερνήσουν τον κόσμο εδώ και χιλιάδες χρόνια.

Ο πολιτικός τους στόχος είναι ένα διεθνές παγκόσμιο κράτος στο οποίο θέλουν να ενώσουν και να επιμείνουν όλοι οι λαοί ανεξάρτητα από τον εθνοτικό τους χαρακτήρα και τη φυλετική τους καταγωγή

Είναι πολύ λίγο γνωστό ότι ο Ιουδαϊσμός, όσο μπορούμε να τον εντοπίσουμε, είχε πάντα σχέδια για παγκόσμια κυριαρχία και σήμερα περισσότερο από ποτέ επιδιώκει τέτοιους στόχους. Οι μέθοδοι στην αρχαιότητα ήταν οι ίδιες με τις σημερινές: πολιτική και ιδεολογική αποσύνθεση των

Machine Translated by Google

φιλοξενούν λαούς και άρα την καταστροφή του ορθού τρόπου ζωής τους.
Με αυτόν τον τρόπο οι Εβραίοι προσπάθησαν να κάνουν τους λαούς να συμμορφωθούν. Μέχρι και

Τώρα, πάντα κατάφερναν να διεισδύσουν στους κορυφαίους λαούς της γης, εκτός από την Ιαπωνία, με τέτοιο τρόπο που θα μπορούσαν να χρησιμοποιήσουν ανεπαίσθητα την κατεύθυνση της θέλησής τους για να εξυπηρετήσουν τον στόχο τους για παγκόσμια κυριαρχία. Είναι αλήθεια ότι οι Εβραίοι θεωρήθηκαν παράσιτα και μάλιστα διώκονταν κατά καιρούς λόγω της οικονομικής τους παρείσφρησης. Ο πολιτικός και ιδεολογικός κίνδυνος του Εβραίου ως φορέα του ατομικιστικού-υλιστικού κόσμου του

ιδέες, που πρέπει πάντα να είναι ο θάνατος κάθε εθνικής τάξης ζωής, δεν αναγνωρίστηκε. Έτσι ήταν εύκολο για τους Εβραίους, ειδικά τους δύο τελευταίους αιώνες, να πάρουν όλο και περισσότερους από τους λαούς της Δύσης.

Η Γερμανία μέχρι την ανάληψη της εξουσίας ήταν το χαρακτηριστικό παράδειγμα του πώς εξήντα εκατομμύρια άνθρωποι κατακλύζονταν πολιτικά και ιδεολογικά από μια χούφτα Εβραίων και τελικά κυριάρχησαν.

Η «Κοινωνία των Εθνών της Γενεύης» δεν ήταν τίποτα άλλο από το αποτέλεσμα της εβραϊκής ανασκαφής και της πρώτης σύγχρονης προσπάθειας για την ίδρυση ενός παγκόσμιου κράτους υπό την ηγεσία των Εβραίων. Αν δεν είχε έρθει ο Αδόλφος Χίτλερ, ο Ιουδαϊσμός θα είχε καταφέρει να πραγματοποιήσει την ιδέα του για μια παγκόσμια δημοκρατία.

Οι μόνοι μεγάλοι του σκανδιναβογερμανικού είδους που για πρώτη φορά στην ιστορία της Δύσης ματαίωσαν με επιτυχία τους παγκόσμιους στόχους του Ιουδαϊσμού είμαστε εμείς, ο εθνικοσοσιαλιστικός γερμανικός λαός υπό τον Αδόλφο Χίτλερ!

Ο Φύρερ εξέθεσε τους Εβραίους ως τον αρχικό εχθρό κάθε έθνους.
Σήμερα είμαστε ο πρώτος γερμανικός λαός που απελευθερώθηκε από τον Ιουδαϊσμό, αλλά και το τελευταίο γερμανικό προπύργιο κατά του παγκόσμιου Εβραϊσμού.
Γι' αυτό ο Ιουδαϊσμός μας μισεί βαθιά! Και γι' αυτό δεν θα αφήσει λιθαράκι να μας καταστρέψει ολοκληρωτικά!

Machine Translated by Google

2.Πώς μπορεί να εξηγηθεί αυτό

Ο Ιουδαϊσμός επιδιώκει την παγκόσμια κυριαρχία

Με τόση μεγάλη επιμονή και επιμονή

Βασίζεται στη θρησκευτική ιδέα και στον χαρακτήρα του Εβραίου που διαμορφώνεται από αυτή.

Η προσπάθεια για παγκόσμια κυριαρχία προβλεπόταν από θρησκευτικούς νόμους στην Παλαιά Διαθήκη.

Βασίζεται στη θρησκευτική ιδέα και στον χαρακτήρα του Εβραίου που διαμορφώνεται από αυτή.

Η προσπάθεια για παγκόσμια κυριαρχία προβλεπόταν από θρησκευτικούς νόμους στην Παλαιά Διαθήκη.

Δευτερονόμιο (7:16):

«Όμως όλοι οι λαοί που θα σας παραδώσει ο Ιεχωβά ο Θεός σας θα καταστραφούν χωρίς να τους κοιτάξετε με οίκτο, και δεν πρέπει να λατρεύετε τους θεούς τους· γιατί αυτό θα ήταν παγίδα για εσάς».

Δευτερονόμιο
(7:24):

«Ο Κύριος, ο Θεός σου θα δώσει τους βασιλιάδες τους στη δύναμή σου, για να εξαλείψεις τα ονόματά τους κάτω από τον ουρανό. κανείς δεν θα σταθεί απέναντί σου μέχρι να τους καταστρέψεις. "

5. Βιβλίο του Μωυσή (28:l):

Machine Translated by Google

«Εάν υπακούς στη φωνή του Κυρίου, του Θεού σου και εκτελείς όλες τις εντολές του, που σε διατάζω σήμερα, ο Κύριος θα σε κάνει τον υψηλότερο από όλους τους λαούς της γης!» Είναι ένα. (60:10, 60:11,

60:12):

«Και οι ξένοι χτίζουν τα τείχη σου, και οι βασιλιάδες τους αφιερώνουν την υπηρεσία τους σε σένα... Γιατί ο λαός και το βασίλειο που δεν σε υπηρετούν (τον Εβραίο) θα χαθούν και τα εδάφη τους θα είναι εντελώς συντετριμμένος " Ταλμούδ:

«Εγώ (ο Γιαχβέ) σε κάνω (τους Εβραίους) γενάρχη των λαών, σε κάνω εκλεκτό μεταξύ των λαών, σε κάνω βασιλιά των λαών».

(Berakot 6 a.)

Τα ρητά που παρατίθενται εδώ αναπνέουν ένα πραγματικό εβραϊκό πνεύμα. Κατευθύνονται προς δύο πράγματα: την εκλογή των Εβραίων από τον Θεό τους Γιαχβέ και την εβραϊκή κυριαρχία. Με αυτό το πνεύμα, οι Εβραίοι ανατράφηκαν από την αρχή του Ιουδαϊσμού μέχρι σήμερα. Δεν υπάρχουν άνθρωποι στη γη που όπως οι Εβραίοι έχουν εκφράσει αυτοπεποίθηση με τέτοιες υπερβολικές προτάσεις, αν και οι Εβραίοι είναι κατώτεροι από όλα τα έθνη σε δύναμη, αριθμό και δημιουργικό ταλέντο και δεν αντιπροσωπεύουν έναν λαό με την έννοια μας.

Με τους Εβραίους, μια φυλετική και θρησκευτική κοινότητα έχει εισέλθει στην παγκόσμια ιστορία, η οποία ακολούθησε την παγκόσμια πολιτική από τα πρώτα χρόνια φορές για να κυβερνήσει τον κόσμο.

Machine Translated by Google

3. Γιατί ο Εβραίος επιβεβαίωσε τον εαυτό του για χιλιάδες Χρόνια;

Από αμνημονεύτων χρόνων, ο Ιουδαϊσμός έχει σκιαγραφήσει σταθερά, θρησκευτικούς και πολιτικούς, ιδεολογικά θεμελιωμένους νόμους, τους οποίους οι θρησκευόμενοι Εβραίοι κατά την ανατροφή τους μέσω της γονεϊκότητας και της ιεροσύνης ήταν πάντα υποχρεωμένοι να υπακούουν αυστηρά.

Η θρησκεία του χρησιμεύει μόνο ως νομικό θεμέλιο του πολιτικού του πιστεύω και του τρόπου ζωής του. Ο Εβραίος δεν έχει διατηρήσει τίποτα από τις ανώτερες αξίες της διδασκαλίας των αρχαίων Ισραηλιτών προφητών.

«Επειδή η μωσαϊκή θρησκεία δεν είναι στην πραγματικότητα παρά ένα δόγμα για τη διατήρηση της εβραϊκής φυλής». (Ad. Hitler, "Mein Kampf ").

Ένα μοτίβο της Παλαιάς Διαθήκης εμφανίζεται ξανά και ξανά και εφαρμόζεται σε αυτήν μέχρι σήμερα:

Το δόγμα του «εκλεκτού λαού του Θεού», της κυριαρχίας όλων των λαών «εν ονόματι του Θεού», της «υπηρεσίας του Θεού».

Αυτή η πίστη στην κλήση έχει κάνει τον Ιουδαϊσμό τόσο συνειδητό και σκόπιμο που από την αποδοχή του έχει διεκδικήσει παγκόσμια κυριαρχία. Επιπλέον, οι θρησκευτικοί του νόμοι χαρακτηρίζουν κάθε ξένο ως διαφορετική φυλή από άνθρωπο ον, ζώο. μια οδηγία που ο Εβραίος τήρησε ευσυνείδητα. Το Ταλμούδ και το Shulchan-Aruch του δίνουν επίσης υποδείξεις για το πώς να χρησιμοποιήσει τον υπόλοιπο κόσμο προς όφελός του, να τον εκμεταλλευτεί και τελικά να τον κυβερνήσει.")

Machine Translated by Google

Η ερμηνεία των θρησκευτικών νόμων στο Ταλμούδ είναι τόσο επιδέξια, τόσο τυπικά εβραϊκή και εκλεπτυσμένη, που σε πολλές περιπτώσεις μπορεί να ερμηνευτεί μια κρίση και ταυτόχρονα η πιο αντιφατική αντίθεσή της. Σε αυτό το πλαίσιο, είναι σημαντικό ότι ο Ιουδαϊσμός ήταν φανατικά αντίθετος στη μετάφραση του Ταλμούδ για μεγάλο χρονικό διάστημα και ότι οι μελετητές που προσπαθούσαν να το κάνουν διέτρεχαν τον κίνδυνο να παραμεριστούν. Η Παλαιά Διαθήκη, η Τορά, το Ταλμούδ και το Shulchan Aruch δείχνουν πλήρη συμφωνία όσον αφορά την ιστορία των ιδεών. μια συνεχής μεταφυσική βασική δομή συνδέει τη θρησκευτική την πολιτική και την ιδεολογία που άφησε το στίγμα της στο εβραϊκό πρόσωπο για χιλιάδες χρόνια.

Ο πυρήνας και φορέας ολόκληρου του κόσμου των ιδεών του ήταν δικός του ιερατείο, η ραβινική κοινότητα. Αντιπροσώπευαν το κέντρο από το οποίο προέρχονταν όλες οι πολιτικές και ιδεολογικές ιδέες, αλλά και η οργάνωση που μετέφερε τον κόσμο των ιδεών του στο μέλλον. Το ιερατείο παραμένει η κυρίαρχη ανώτερη τάξη σήμερα.

Διαβάστε την Παλαιά Διαθήκη, ειδικά τα βιβλία του Μωυσή το βιβλίο του Έσδρα και του Νεεμία. Θα ανακαλύψει κανείς ποιους σαφώς καθορισμένους νόμους ζωής και αίματος έλαβε ο Εβραίος. Καθοριστικοί ήταν οι νόμοι και μέτρα του ιερέα Έσδρα:

- Δέσμευσε τον Ιουδαϊσμό σε έναν κώδικα νόμου σύμφωνα με τον οποίο ο γάμος με ξένους εξ αίματος ήταν αυστηρά απαγορευμένος και το πλήρες κλείσιμο της νεοϊδρυθείσας «κοινότητας» οριζόταν από όλους τους λαούς.

- Χάλαζε τους ανθρώπους σχεδόν κάθε μέρα, η δουλειά έγινε σχετικά με τη μελέτη της ιστορίας των Ισραηλιτών-Εβραίων και των νόμων της θρησκείας, που σημαίνει ότι αγκυροβόλησε την ιστορική συνείδηση και τους νόμους της ζωής στον Ιουδαϊσμό. ένα μέτρο που εξακολουθεί να έχει ισχυρό αντίκτυπο στον θρησκευτικό Εβραϊσμό σήμερα. Έθεσε και την αιτία για τη μεταγενέστερη επίπλωση των συναγωγών (κοινοτικών κατοικιών).

Machine Translated by Google

Οι νόμοι και τα μέτρα του Έσδρα είχαν εκτεταμένη επίδραση στον Ιουδαϊσμό για όλο το μέλλον. Έκαναν τους Εβραίους να περιφρονήσουν όλους τους άλλους λαούς και να γίνουν και οι ίδιοι εξαιρετικά περήφανοι για τη φυλή τους.
Η εις βάθος γνώση της θρησκείας και των ιστορικών τους βιβλίων, στα οποία οι νόμοι και η ιστορία του Ιουδαϊσμού, που έχει διορθωθεί με την έννοια του, διατυπώνονται με ψυχολογικά εξαιρετικά επιδέξιο τρόπο και οι Εβραίοι είναι ο «Λαός του Θεού» νιώθουν εντελώς ανώτεροι από την υπόλοιπη ανθρωπότητα. Η ίδια η ιδέα του να είσαι ο εκλεκτός λαός του Θεού έπρεπε πάντα να δίνει στον Ιουδαϊσμό μεγάλη ώθηση. Σε κάθε περίπτωση, η μορφή της θρησκευτικής και πολιτικής πίστης που ορίζεται στο Νόμο του Μωυσή σε ολόκληρη την Παλαιά Διαθήκη, και αργότερα στο Ταλμούδ και στο Shulchan-Aruch ήταν αρκετά ισχυρή

Να επιτρέψουμε στον Ιουδαϊσμό να αντιστέκεται σε έναν ολόκληρο κόσμο για χιλιετίες, να τον κάνει σχεδόν άφθαρτο.

Γνωρίζουμε ότι η πίστη στο κάλεσμα για παγκόσμια κυριαρχία είναι βαθιά αγκυρωμένη στον Εβραίο και ότι οι νόμοι της ζωής και της θρησκείας τηρούνται σχολαστικά από τους πιστούς μέχρι σήμερα. Το ουσιαστικό όμως είναι ότι, από την πίστη του στην κλήση, επιτέθηκε πάντα και παντού με τις ιδέες του με στόχο να κάνει πραγματικότητα την υπόσχεση του Θεού του, του Γιαχβέ. Αλλά το έκανε πάντα ως κύριος του ψέματος και της μεταμφίεσης. «Η γλώσσα του χρησιμοποιείται για να κρύψει τις αληθινές του σκέψεις» (Αδόλφος Χίτλερ).

Όταν επέστρεψαν οι Ισραηλίτες από την εξορία και κάποιοι από αυτούς μετανάστευσαν αμέσως στη διασπορά, ήταν ανίκανοι για κάθε είδους πολεμική δράση. Ο πόθος τους για εξουσία και παγκόσμια κυριαρχία μετατράπηκε πνευματικά στη μεγαλειώδη ιδέα μιας κοσμικής τελικής κρίσης για τη μη εβραϊκή ανθρωπότητα - μέσω του Γιαχβέ και στην ελπίδα του Μεσσία, σύμφωνα με την οποία ο Γιαχβέ θα δημιουργούσε έναν επίγειο παράδεισο για τους Εβραίους με όλες τις υλικές απολαύσεις , στην οποία ζουν για πάντα, αλλά οι άλλοι λαοί

Machine Translated by Google

πρέπει να είναι σκλάβοι τους. Το άγριο μίσος για κάθε τι μη εβραϊκό, που αργότερα βρήκε έκφραση στο Midrash και

Από εδώ χρονολογείται και το Ταλμούδ. Αυτό το μίσος ήταν ο μεγάλος ενοποιητικός δεσμός όλων των Εβραίων, όπου κι αν βρίσκονταν στον κόσμο, και όχι λιγότερο σημαντικός ήταν αυτός που ανέπτυξε συνεχώς το όργανο στις εβραϊκές γενιές που μια μέρα θα κρατούσαν τις υποσχέσεις του Γιαχβέ. Μεγαλώνοντας τη νεολαία του, ο Ιουδαϊσμός επανειλημμένα προχώρησε με την πιο έντονη αποκλειστικότητα και μισαλλοδοξία και κατέγραψε μια φυλετική συνείδηση ενώπιον του κόσμου που ήταν
όντως ασυναγώνιστη.

Η θρησκευτική ζωή των Εβραίων εξακολουθεί να συνίσταται στην ανάληψη της εβραϊκής ιστορίας, της Τορά και του Ταλμούδ, και ως εκ τούτου της πολιτικής του πίστης στο σπίτι των γονιών του, στο σχολείο και στη συναγωγή και να ευθυγραμμίσει ανάλογα ακόμη και την παραμικρή δράση.

Συνοπτικά, μπορεί να ειπωθεί:

Με τις θρησκευτικές, πολιτικές και άλλες ιδέες της, η εβραϊκή κάστα ραβίνων δημιούργησε τις προϋποθέσεις για ένα μικρό έθνος μερικών εκατομμυρίων να μπορέσει να επιτεθεί με επιτυχία και να καταστρέψει έναν ολόκληρο κόσμο, ώστε όχι μόνο να διατηρήσει την ύπαρξή του, αλλά και να τον αυξήσει..
Διασκορπισμένη σε όλο τον κόσμο, παρέμεινε μια φανατική κοινότητα ιδεών ανήκουστης, αδιάσπαστης ζωτικότητας. Η εντυπωσιακή αποφασιστικότητα του Ιουδαϊσμού εξηγείται από το εκπαιδευτικό του σύστημα, το οποίο, εκτός από μια ισχυρή ιστορική συνείδηση, εκφράζεται σε έναν θρησκευτικά θεμελιωμένο, πολιτικό ιδεολογικό προσανατολισμό με στόχους παγκόσμιας δύναμης.

Σε αυτό το πλαίσιο, έρχεται στο μυαλό μια σύγκριση με την κατάσταση στη χώρα μας μέχρι την ανάληψη της εξουσίας: Ξεχάσαμε να αγκιστρώσουμε τη γερμανική ιστορία με τις συγκινητικές και υποστηρικτικές της δυνάμεις βαθιά στους νέους μας και να την καταστήσουμε κεντρικό σημείο της εκπαίδευσης σχεδόν καθημερινά μαθήματα ιστορίας.

Machine Translated by Google

4.Με τι μέσα και Μέθοδοι προσπαθεί ο Εβραίος να αποκτήσει τον έλεγχο των λαών;

- Ελέγχει πνευματικά τους λαούς με τη βοήθεια των πολιτικών του ιδεών. Ως μέλος των «Εκλεκτών Λαών», που ενέπνευσε ακόμη και μια θρησκεία στην ανθρωπότητα, δεν του ήταν δύσκολο να βρει μια θέση σε όλους τους λαούς.

Σηκώνει τους λαούς υποδοχής από την εθνική βάση της ζωής τους γοητεύοντάς τους με τις πολιτικές του ιδέες (φιλελευθερισμός με το σύνθημα της ελευθερίας, της ισότητας, της αδελφοσύνης και της αδελφοσύνης της ανθρωπότητας· μαρξισμός [μπολσεβικισμός] με το σύνθημα: μέσω της παγκόσμιας επανάστασης σε έναν αταξικό προλετάριο παγκόσμιο κράτος). Ο Εβραίος είναι ο φορέας του ατομικιστικού-υλιστικού κόσμου των ιδεών!

- Επιδιώκει τις βασικές οικονομικές θέσεις και επιδιώκει να καταλάβει την παγκόσμια οικονομία. Ο έλεγχος της παραγωγής και της κατανάλωσης όλου του κόσμου πρέπει να είναι στα χέρια του, ώστε κάθε λαός να εξαρτάται από αυτόν.

Machine Translated by Google

- Η ισχυρή καπιταλιστική του θέση και η οικονομική του υπεροχή του επιτρέπουν την πολιτική κυριαρχία και τον έλεγχο των λαών υποδοχής.

- Κατακτώντας τον τύπο, το ραδιόφωνο, τον κινηματογράφο, το θέατρο και τη λογοτεχνία και όλους τους άλλους πολιτιστικούς θεσμούς, καταστρέφει και τις δύο εθνικότητες και προετοιμάζει τις πνευματικές προϋποθέσεις για τους διεθνείς του στόχους.

- Οι μαχητικές του οργανώσεις είναι τα πολιτικά κόμματα, αλλά κυρίως ο Τεκτονισμός, με τον οποίο, καμουφλαρισμένος και απαρατήρητος, ασκεί τη μεγαλύτερη δυνατή επιρροή στα πολιτικά δρώμενα.

5. Γιατί μας πολεμούν οι Εβραίοι;

Γιατί η Γερμανία του Αδόλφου Χίτλερ δεν θέλει να τοποθετηθεί κάτω από μια εβραϊκή παγκόσμια τάξη πραγμάτων.

Machine Translated by Google

Η εθνικοσοσιαλιστική Γερμανία στέκεται εμπόδιο στην προσπάθεια του Ιουδαϊσμού για παγκόσμια κυριαρχία. Αντιτάχθηκε στην εβραϊκή εκμετάλλευση των ευρωπαϊκών λαών και έτσι συνέτριψε την εβραϊκή κυριαρχία στην Ευρώπη.

Αυτός είναι ο λόγος που ο Ιουδαϊσμός μας έχει καταδιώξει με θανάσιμο μίσος και μας κήρυξε τον αγώνα για ζωή ή θάνατο.

Ο Εβραίος είναι ο αντίθετος πόλος του σκανδιναβικού ανθρώπου, ο αρχαίος εχθρός κάθε ελεύθερου λαού γενικά.

Ο Εβραίος αντιτίθεται στην τακτική και αξιακή ηγετική αρχή του γερμανισμού με την αρχή της εμπορικής εξουσίας.

Σε Ο μπολσεβικισμός και ο φιλελευθερισμός των Άγγλων Σαξονικές δημοκρατίες, η εβραϊκή κοσμοθεωρία του υλισμού και ο ατομικισμός έρχεται σε αντίθεση με το δημιουργικό και εποικοδομητικό κοσμοθεωρία του εθνικοσοσιαλισμού με τους ιδεαλιστικούς του στόχους.

Machine Translated by Google

Αυτός ο πόλεμος - ιδωμένος στο απόλυτο βάθος του - είναι ο εβραϊκός παγκόσμιος αγώνας ενάντια στην απελευθέρωση της Άριας ανθρωπότητας από την πνευματική και πατρική δουλεία του All juda, ενώ είναι στο πλευρό της Γερμανίας για τον αγώνα για την απελευθέρωση και τη διατήρηση της ανθρωπότητας ενάντια σε όλες τις προσπάθειες στην εβραϊκή παγκόσμια κυριαρχία. Ως τέτοιο πρέπει να αναδυθεί πεντακάθαρα στην τελική θεμελιωδότητά του στην ιστορική μας συνείδηση, και όχι μόνο ως η πολεμική σύγκρουση δύο κόσμων που αντιτίθενται ο ένας στον άλλο σε πλήρη αποκλειστικότητα, αλλά ως ο τελικός πόλεμος ενός διαχρονικού αγώνα στον οποίο ένας από τον κόσμο A. απαιτείται απόφαση μεταξύ μιας εβραϊκής παγκόσμιας κυριαρχίας που επιδιώκεται εδώ και χιλιάδες χρόνια και της δημιουργικής ζωής της Άριας φυλής στο παρόν και το μέλλον. (Ρούντολφ

Ιορδανία," Από την έννοια αυτού του πολέμου ".)

Machine Translated by Google

Η Ευρώπη στέκεται στο πεδίο ισχύος των διαφόρων ιμπεριαλιστικών παγκόσμιων δυνάμεων: της Αγγλίας, των ΗΠΑ και της Σοβιετικής Ένωσης. Απειλείται από κινδύνους όπως ποτέ άλλοτε, αν αναρωτηθούμε ξανά σε τι βασίζεται αυτή η ιμπεριαλιστική προσπάθεια για παγκόσμια κυριαρχία, τότε θα βρούμε παντού (την ίδια κινητήρια δύναμη: τον Εβραϊσμό, που κάτω από τη μάσκα της πουριτανοφιλελευθεριστικής Αγγλίας, του! η δημοκρατική φιλελεύθερη Αμερική κάτω από τη μάσκα της μπολσεβίκικης παγκόσμιας ευτυχίας θέλει να πραγματοποιήσει τις υποσχέσεις της στην Παλαιά Διαθήκη.

Στον αγώνα μας, δεν έχει σημασία αν ο Στάλιν έδεσε τους συντρόφους του Ρούσβελτ και Τσόρτσιλ στο βαγόνι της μπολσεβίκικης πολιτικής του ή αν ο Ρούσβελτ και ο Τσόρτσιλ έβαλαν τη Σοβιετική Ένωση.

Machine Translated by Google

την υπηρεσία των εβραιο-πλουτοκρατικών προσπαθειών τους. Για εμάς υπάρχει μόνο μία απόφαση: αγώνας ενάντια στον μπολσεβικισμό και αγώνας ενάντια στις πλουτοκρατίες. Η νίκη μας και επί των δύο σημαίνει την εξόντωση του Εβραϊσμού και μαζί της την ικανοποίηση των λαών και την εξασφάλιση μιας νέας παγκόσμιας τάξης.

6.Τι είναι ο Τεκτονισμός και Τίνος είναι το όργανο;

Ο Ελευθεροτεκτονισμός είναι μια διεθνής συμμαχία με μια μυστική κορυφαία ηγεσία, που δείχνει την προσπάθεια για υψηλούς ανθρώπινους στόχους στον έξω κόσμο. Στην πραγματικότητα, όμως, πρόκειται για μυστική διαταγή με τη βοήθεια των Εβραίων να επηρεάζουν αποφασιστικά την παγκόσμια πολιτική

Ο Τεκτονισμός προέκυψε ως ορατός οργανισμός από τη μεσαιωνική ένωση των λιθοξόων και των καλύβων των εργατών τους.

Τα μέλη αποκαλούσαν τους εαυτούς τους αδέρφια, έκαναν μια απλή ιεροτελεστία κατά την εισαγωγή και αφοσιώθηκαν σε έναν ηθικό τρόπο ζωής. Για να μπορούν να αναγνωρίζουν ο ένας τον άλλον στο βάθος όταν περιπλανιόντουσαν συνεχώς, είχαν μυστικά χαρακτηριστικά: σημάδια, λαβές, λέξεις και μερικές ερωτήσεις και απαντήσεις. Αυτή η παλιά εργοστασιακή τοιχοποιία άκμασε όχι μόνο στη Γερμανία, αλλά και στην Αγγλία και τη Σκωτία.

Machine Translated by Google

Με βάση τα σύμβολα και τα έθιμα της εργοστασιακής τοιχοποιίας, δημιουργήθηκε στο Λονδίνο το 1717 ένα σωματείο υπό το σημάδι των ελεύθερων προσπαθειών που υπήρχαν εκείνη την εποχή που έκαναν «την τέχνη της οικοδόμησης σε ορθές γωνίες για την τελειότητα του εαυτού και ολόκληρης της ανθρωπότητας» στόχος των προσπαθειών της και αυτοαποκαλείται Ένωση των «Ελευθεροτεκτονών».

Σύμφωνα με το μεταγενέστερο συνταγματικό ψήφισμα, η Ένωση Ελευθεροτέκτονων είναι αδελφοποίηση απαλλαγμένη από όλα τα διαχωριστικά εμπόδια βαθμού, τάξης, εθνικότητας, χρώματος και φυλής, θρησκευτικών και πολιτικών απόψεων.
Κάποιος αγωνίστηκε για την ελευθερία, την ισότητα και την αδελφοσύνη όλων των ανθρώπων, δηλαδή για μια γενική αδελφότητα της ανθρωπότητας.

Η αντιπάθεια κατά της θρησκευτικής μισαλλοδοξίας και ο φιλοσοφικός διαφωτισμός ήταν ευνοϊκοί για τον Τεκτονισμό, και έτσι η
Η μασονική ιδέα της αδελφότητας της ανθρωπότητας έπεσε σε γόνιμη έδαφος.

Αμέσως μετά την ίδρυσή της, οι μασονικές στοές ξεπήδησαν σχεδόν σε κάθε χώρα του κόσμου: Μαδρίτη 1728, Φιλαδέλφεια 1730, Παρίσι 1732, Αμβούργο 1737.

Ο Εβραίος σύντομα αναγνώρισε τον Τεκτονισμό ως ένα εξαιρετικό όργανο για την επιδίωξη των στόχων της παγκόσμιας δύναμης. Το μασονικό δόγμα της απεριόριστης ελευθερίας του ατόμου εμφανίστηκε στον Εβραίο ως η κατάλληλη δύναμη που θα μπορούσε να προωθήσει τις αξιώσεις του για παγκόσμια κυριαρχία. Το δόγμα της Στοάς περί ισότητας και αδελφοσύνης ενίσχυε την ελπίδα του για ισότητα με τους λαούς υποδοχής, αλλά και γι' αυτό πάντα προσπαθούσε για το γενικό φυλετικό χάος και επομένως τη σύγχυση της παγκόσμιας κυριαρχίας του. Ήδη από τα μέσα του δέκατου όγδοου αιώνα, μέσω του Τεκτονισμού, ο Εβραίος προσπάθησε να σπάσει την εθνική και εθνική δουλεία στον μη εβραϊκό κόσμο, να σπάσει τη θρησκευτική και κρατική εξουσία και να διαλύσει τους λαούς στον τρόπο ζωής τους. γιατί ο Εβραίος μπήκε μπροστά στα κουτιά και τελικά κυριάρχησε πάνω τους εντελώς. Πρώτα και κύρια, ήταν οι ρωμανικές στοές που, κάτω από το

Machine Translated by Google

επιρροή του Ιουδαϊσμού, έθεσαν την πολιτική σκέψη σε πρώτο πλάνο και έγιναν φορείς της ενεργού πολιτικής.

Οι ιδέες που έκαναν την ανθρωπότητα ευτυχισμένη και οι κοινωνικές φιλοδοξίες οδήγησαν τελικά στο γεγονός ότι ήταν οι καλοί τρόποι των μελών των ανώτερων τάξεων να είναι μέλη της μασονικής στοάς. Έτσι συνέβη ότι ο Τεκτονισμός σύντομα ένωσε σχεδόν όλους τους κορυφαίους άντρες στην πολιτική και τις επιχειρήσεις, βασιλιάδες και πρίγκιπες. Ο Εβραίος δεν μπορούσε να βρει καλύτερο όργανο.

Σύμφωνα με τον αριθμό των βαθμών, ο Ελευθεροτεκτονισμός χωρίζεται σε Τεκτονισμό Johannis και υψηλού βαθμού. Όλες οι στοές στον κόσμο έχουν τα τρία πτυχία Johannis: Μαθητευόμενος, τεχνίτης, πλοίαρχος, επικεφαλής του Johannis Masonry είναι η τοιχοποιία υψηλού βαθμού, που ανεβαίνει στον 33ο βαθμό. Η εκπροσώπηση των υψηλών στοών είναι «το ανώτατο συμβούλιο» σε κάθε χώρα. Αυτές οι αναπαραστάσεις των κατοικιών υψηλού επιπέδου όλων των χωρών ελέγχονται και πάλι κεντρικά από ένα σημείο που βρίσκεται στα χέρια των Εβραίων. Το καθαρά εβραϊκό τάγμα Bnai Brith είναι πολύ κοντά σε σχέση με το άκρως απόρρητο κέντρο.

Η σύνδεση μεταξύ της στοάς Johannis και του ανώτατου συμβουλίου έχει γίνει πολύ στενή γιατί και μέλη των υψηλών βαθμίδων ανήκουν στις στοές Johannis. Εδώ, μη αναγνωρισμένοι ως υψηλών κτιστών, κατέχουν τις ηγετικές θέσεις και οδηγούν με τον τρόπο τους τα «αδέρφια» των κατώτερων βαθμίδων, χωρίς να έχουν ιδέα για αυτό. Ένας εκλεπτυσμένος, μοναδικός οργανισμός που τους υποστηρίζει με 60-70% Εβραίους που εκπροσωπούνται στους υψηλούς βαθμούς καθιστά δυνατή την κατεύθυνση του Τεκτονισμού σύμφωνα με τις επιθυμίες τους!

Το έθιμο (τελετουργικό) του Τεκτονισμού αναπτύχθηκε υπό την επίδραση του Ιουδαϊσμού και είναι σχεδόν εξ ολοκλήρου εβραϊκό σήμερα.
Ο Τεκτονισμός χτίζει τον μελλοντικό παγκόσμιο ναό του Σολομώντα στις τελετουργικές δραστηριότητές του, αποκαλεί ακόμη και τον μεγάλο μάστορα του «Αναπληρωτή Σολομώντα» και έχει υιοθετήσει σχεδόν όλα όσα συνδέονται με

Machine Translated by Google

ο βιβλικός ναός του Σολομώντα ως σύμβολο. Οι κωδικοί πρόσβασης, τα αναγνωριστικά σημάδια, τα σύμβολα και το κύριο μέρος του τελετουργικού, ο θρύλος του Χιράμ, προέρχονται εξ ολοκλήρου από τον Ιουδαϊσμό. Ο Τεκτονισμός μπορεί έτσι να ονομαστεί εντελώς εβραϊκός θεσμός.

«Ο Παγκόσμιος Τεκτονισμός τονίζει πάντα στο κοινό ότι απέχει από οποιαδήποτε πολιτική δραστηριότητα και επιδιώκει μόνο ηθικούς στόχους.
Από την ίδρυση των στοών, δεν υπήρξε σχεδόν κανένα πολιτικό κίνημα στο οποίο οι Ελευθεροτέκτονες να μην ήταν η κινητήρια δύναμη και τα εκτελεστικά όργανα.
"

Από τα Συντάγματα προέκυψε για τη Στοά το δικαίωμα, και μάλιστα το καθήκον, να προωθεί επαναστάσεις ή να τις προκαλεί η ίδια, εάν ταιριάζουν στους στόχους του παγκόσμιου κράτους που επιδιώκει. Η δωροδοκία, οι συνωμοσίες και οι δολοφονίες ήταν και εξακολουθούν να είναι τα μέσα για να επιτευχθεί αυτό.

Ένας από τους κορυφαίους Ελευθεροτέκτονες, ο Quartier la Tente, παραδέχτηκε ειλικρινά στο Δεύτερο Διεθνές Τεκτονικό Συνέδριο στο Παρίσι το 1900 ότι ο κύριος στόχος του παγκόσμιου τεκτονισμού ήταν να απομακρύνει τον κόσμο από τους μεντεσέδες του.

Χαρακτήρισε την εγκαθίδρυση της παγκόσμιας δημοκρατίας ως απώτερο στόχο.

«Σχεδόν όλες οι επαναστάσεις που έχουν κλονίσει λαούς και κράτη από την ίδρυση των στοών είναι έργο του Τεκτονισμού.
Η Γαλλία ήταν η πρώτη χώρα στην οποία πραγματοποίησε μια ανατροπή εντελώς σύμφωνα με τις επιθυμίες της: την επανάσταση του 1789. Σίγουρα δεν είναι τυχαίο ότι σε μισό αιώνα, από το 1740-1790, οι Τέκτονες κάλυψαν το γαλλικό κράτος με περίπου 700 στοές, που εξελίχθηκε σε βάσεις της επαναστατικής ιδέας. Δεν ήταν επίσης τυχαίο που οι διανοούμενοι πρωτοπόροι της επανάστασης, ο Μοντεσκιέ, ο Ντιντερό, ο Κοντορσέ, ο Βολταίρος, ο Μιραμπώ, ο Νταντόν και ο Ροβεσπιέρος, ανήκαν όλοι στον Τεκτονισμό. Δεν είναι τυχαίο ότι το σύστημα του αιματηρού τρόμου

Machine Translated by Google

και η εκτέλεση του βασιλικού ζεύγους στο παλάτι του Μεγάλου Μαγίστρου, Φιλίππου της Ορλεάνης, αποφασίστηκε.

Όπως με όλες τις μεταγενέστερες επαναστάσεις, ο ωφελούμενος ήταν οι Εβραίοι. Είχε εξολοθρεύσει σε μεγάλο βαθμό τη σκανδιναβική άρχουσα τάξη μέσω της αιματηρής επανάστασης. Στη θέση τους το είχε πάρει η ίδια, με τους συνεργούς της! Είχε χτίσει μια νέα επαρχία στην παγκόσμια αυτοκρατορία της!
Αυτό σήμαινε μια τεράστια επιτυχία για τον Ιουδαϊσμό όσον αφορά τις ιδέες της Γαλλικής Επανάστασης, με το δόγμα της ισότητας όλων όσων φέρουν ανθρώπινο πρόσωπο, εξαπλώθηκε στους άλλους λαούς της Ευρώπης, μάλιστα σε ολόκληρο τον κόσμο, και είχε παντού την καταστροφική του επίδραση.

Ο Τεκτονισμός παραδέχτηκε ανοιχτά ότι η Γαλλική Επανάσταση ήταν το «έργο» του. Η 14η Ιουλίου, ημέρα της Ημέρας της Βαστίλης, ανακηρύχθηκε αργία της Παγκόσμιας Στοάς!

Όλες οι επαναστάσεις, στη Νότια Αμερική, την Πορτογαλία, την Ουγγαρία, τη Ρωσία, την Ισπανία, συμπεριλαμβανομένης της τελευταίας ισπανικής επανάστασης, ειδικά της εξέγερσης του 1918, ήταν σχεδόν αποκλειστικά έργο του παγκόσμιου τεκτονισμού, εμπνευσμένη από τον παγκόσμιο Εβραϊσμό.

Η μεγαλύτερη επιτυχία του παγκόσμιου τεκτονισμού ήταν η περικύκλωση της Γερμανίας και ο Πρώτος Παγκόσμιος Πόλεμος. Ένας από τους μεγαλύτερους πολεμοκάπηλους ήταν ο υψηλού βαθμού Ελευθεροτέκτονας βασιλιάς Εδουάρδος Ζ' της Αγγλίας. Οι ίδιες οι αμερικανικές και αγγλικές μασονικές εφημερίδες τονίζουν ξανά και ξανά ότι ο παγκόσμιος πόλεμος ήταν ο πόλεμος τους στον οποίο η αποφασιστική μάχη για τα μασονικά ιδανικά
(Στόχοι του εβραϊκού κόσμου) καταπολεμήθηκε.

Ο Ελευθεροτεκτονισμός ήταν εκείνος που δημιουργούσε τον πόλεμο της εξόντωσης για χρόνια για λογαριασμό των Εβραίων, σκηνοθέτησε τη δολοφονία του διαδόχου του θρόνου, έδωσε στον πόλεμο την τεράστια επέκτασή του και καταστέλλοντας εγκληματικά κάθε προσπάθεια ειρηνικής διευθέτησης. Όλοι οι υπεύθυνοι πολιτικοί ήταν

Machine Translated by Google

Τέκτονες! Πίσω του στεκόταν ο αιώνιος Εβραίος, γελώντας κοροϊδευτικά!

«Η επαίσχυντη επιταγή των Βερσαλλιών δεν είναι απλώς το αποτέλεσμα διαπραγματεύσεων μεταξύ πολιτικών, αλλά η εφαρμογή ενός ψηφίσματος της στοάς που ψηφίστηκε στις 30 Ιουνίου 1917 στο Παρίσι στη μέση του πολέμου.

Μέσω του παραλυτικού δηλητηρίου του πασιφισμού, οι Ελευθεροτέκτονες της Γερμανίας αποδυνάμωσαν τη δύναμη του γερμανικού λαού κατά τη διάρκεια του πολέμου και συνέβαλαν καθοριστικά στην κατάρρευση του Ράιχ τον Νοέμβριο του 1918.

«Ο Ελευθεροτεκτονισμός στη Γερμανία μέσω των εκπροσώπων του Έμπερτ, Σάιντεμαν, Κουρτ Άισνερ, Λίμπκνεχτ, Ράθεναου, ο οποίος ήταν Τέκτονας υψηλού βαθμού, οδήγησε την εξέγερση του 1918 και οδήγησε τον γερμανικό λαό σε τεράστια δυστυχία. είναι χάρη σε αυτό που το εθνικοσοσιαλιστικό κίνημα είχε μια τόσο δύσκολη θέση με τον αγώνα του.

Το κράτος του Αδόλφου Χίτλερ κατέστρεψε τον Τεκτονισμό γνωρίζοντας ότι ήταν μια επικίνδυνη εβραϊκή παγκόσμια τάξη πραγμάτων.

Ο Τεκτονισμός υπάρχει σήμερα περισσότερο από ποτέ σε όλα τα εχθρικά κράτη. Είναι ένας διεθνής οργανισμός απόλυτα υποταγμένος στον παγκόσμιο Εβραϊσμό με πολιτικό στόχο την ίδρυση του παγκόσμιου κράτους. Όλα τα καταφύγια στο

κόσμο είναι κατά κάποιο τρόπο υπό την κεντρική εβραϊκή ηγεσία. Κανένα κατάλυμα δεν μπορεί να αποκλειστεί από αυτό!

Ο Τεκτονισμός είναι τόσο εξαιρετικά επικίνδυνος γιατί δίνει στον Εβραϊκό την καλύτερη ευκαιρία να καμουφλάρει το καταστροφικό του έργο και τους στόχους του για την παγκόσμια δύναμη.

Οι δημιουργοί του μαρξισμού και του μπολσεβικισμού, ο Μαρξ, ο Λένιν, ο Τρότσκι, ήταν Ελευθεροτέκτονες.

Machine Translated by Google

Σήμερα σχεδόν όλοι οι αρχηγοί κρατών και τα μέλη των κυβερνήσεων των εχθρικών δυνάμεων είναι Τέκτονες και κυρίως υψηλού βαθμού.
Ελευθεροτέκτονες: Τσώρτσιλ, Ίντεν, ο βασιλιάς της Αγγλίας (υψηλής ποιότητας Ελευθεροτέκτονας), ο Ρούσβελτ (υψηλής ποιότητας Ελευθεροτέκτονας), καθώς και όλοι οι αρχηγοί κρατών των δημοκρατιών της Νότιας Αμερικής (εκτός από την Αργεντινή), Ο άνθρωπος μπορεί να καταλάβει μόνο την πολιτική του οι εχθρικές δυνάμεις αν συνειδητοποιήσει κανείς ξανά και ξανά ότι ο παγκόσμιος Εβραίος, που εκπροσωπείται από τον Τεκτονισμό, είναι η κινητήρια δύναμη.

Ο Ιταλός βασιλιάς και προδότης στρατηγός ήταν Τέκτονες.

Οι τρόποι των Μασόνων ήταν πάντα ολισθηροί, γεμάτοι αίμα και φρίκη. Οι θάνατοι στα εκατομμύρια που δολοφονήθηκαν από τον παγκόσμιο μασονισμό μέσω επαναστάσεων είναι πολλοί. Οι δολοφονίες πολιτικών αντιπάλων και ηγεμόνων πρίγκιπες και των δικών τους αδελφών είναι πολυάριθμες.

Η ψευδαίσθηση του ιουδαϊσμού και του «ελευθεροτεκτονισμού» δεν μπορεί να φανεί με τίποτα καλύτερα από το γεγονός ότι η δημοκρατική αρχή κηρύσσεται και εφαρμόζεται παρακάτω στις στοές Johannis, ενώ στο Ανώτατο Συμβούλιο ισχύει η αυταρχική αρχή άρα η αρχή της ηγεσίας. γιατί η κορυφή των Ελευθεροτεκτόνων γνωρίζει πολύ καλά ότι οι δημοκρατικές αρχές οδηγούν αναπόφευκτα στη φθορά!

Machine Translated by Google

Στατιστικά στοιχεία για Ο Παγκόσμιος Τεκτονισμός και οι Οργανώσεις τους.

Γερμανία: Στη Γερμανία, ο αριθμός των πιστών μελών μειώνονταν σταθερά πριν από το 1933 (1928: 80.185 1930: 78.423, 1932: 75.328). Εδώ αναδεικνύονται έντονα τα αποτελέσματα του εθνικού αγώνα κατά του Τεκτονισμού.

Γαλλία: Στη Γαλλία, από την άλλη πλευρά, ο αριθμός των μελών αρχικά αυξήθηκε (1928: 40.760 1930: 47.100 1932: 49.200) και στη συνέχεια μεταξύ 1932 και 1940 μια ξαφνική μείωση σε 43.034.

Αγγλία: Στην Αγγλία, από την άλλη πλευρά, υπάρχει συνεχής αύξηση τόσο στον αριθμό των στοών όσο και των μελών (1928: 270.000 1930: 310.000 1932: 350.000 1940: 400.000).

Ηνωμένες Πολιτείες: Τέλος, ας ρίξουμε μια ματιά στην Αμερική η οποία είχε 3.074.261 μέλη στοάς το 1932!

7.Τι είναι ο Φιλελευθερισμός;

Ο ψυχολογικός καταναγκασμός που προήλθε από τη Ρώμη βρήκε τις αντιδράσεις του όχι μόνο στη Μεταρρύθμιση, αλλά και σε μια ελεύθερη

Machine Translated by Google

πνευματώδης γραμμή ιδεών που επαναστάτησαν ενάντια στην υπερβολική σκέψη της εκκλησιαστικής εξουσίας. ο

Ο «Διαφωτισμός» ειδικότερα, αρχικά ένα γερμανικό-ευρωπαϊκό πνευματικό κίνημα από το 1700 περίπου, ήταν η έκφραση αυτής της νέας εποχής.

Ο Εβραίος πήρε τον έλεγχο αυτού του κόσμου της σκέψης με πολύ έξυπνο τρόπο και τον μετέφερε στο πολιτικό πεδίο. Ο σύγχρονος φιλελευθερισμός εμφανίστηκε.

Παράλληλα, ο Εβραίος εκμεταλλεύτηκε και τον Τεκτονισμό που προέκυψε στην Αγγλία υπό το πρόσημο του ελεύθερου πνεύματος για τους πολιτικούς του στόχους. Σε μια επιδέξια και καμουφλαρισμένη μορφή ανέπτυξε το κίνημα των στοών σε φορέα των πολιτικών του ιδεών.

Το πρώτο ορατό αποτέλεσμα βρήκε το καταστροφικό έργο του φιλελευθερισμού με τη βοήθεια του Τεκτονισμού στη Γαλλική Επανάσταση με τις λέξεις: ελευθερία, ισότητα, αδελφοσύνη, η ουσία της διδασκαλίας ήταν:

Η ανθρωπότητα ξεγελάστηκε στην αδελφοποίηση και μια παγκόσμια δημοκρατία ως αξιόλογος στόχος, βασισμένος στο παραπλανητικό δόγμα ότι όλοι οι άνθρωποι είναι ίσοι.

Η ιδέα του αίματος και της φυλής αρνήθηκε. Το αποτέλεσμα ήταν η σταδιακή διασταύρωση του ποιοτικού αίματος του λαού μας με ξένο αίμα.

Η γερμανική αντίληψη της κοινότητας (community ethics) αντιπαρατέθηκε με την ιδέα ότι στο προσκήνιο όλης της ζωής θα έπρεπε να υπάρχει μια ανησυχία για τον εαυτό, το άτομο (ατομικιστική αρχή).

Ο γερμανικός ιδεαλισμός αντιμετώπιζε τον εβραϊκό υλισμό, δηλαδή τον χρυσό (κεφάλαιο) έναντι των αξιών του χαρακτήρα.

Machine Translated by Google

Η αρχή της ηγεσίας και της πίστης αντικαταστάθηκε από τον κοινοβουλευτισμό και τη δημοκρατία (λαϊκή κυριαρχία, μάζες). Η υπερεκτίμηση του υλικού από οικονομική άποψη οδήγησε στη συγκρότηση τάξεων και στη διάλυση της εθνικής κοινότητας (εθισμός στο κέρδος, εγωισμός, απεριόριστος καπιταλισμός ως συνέπειες). Δεν ήταν ο γεμάτος χαρακτήρας που απολάμβανε μεγαλύτερο κύρος, αλλά οι πλούσιοι, η αρχή της κυριαρχίας του χρήματος (πλουτοκρατία).

Έτσι, οι κύριες ιδέες ήταν: ατομικισμός, υλισμός, διεθνισμός, κοινοβουλευτισμός, καπιταλισμός. Σήμαιναν πλήρη ανατίμηση όλων των γερμανικών αξιών.

Η γερμανική ελευθερία, κατανοητή ως εσωτερική ελευθερία της ψυχής, ως πολιτική ελευθερία, έγινε εγωισμός, η απεριόριστη και απεριόριστη ελευθερία του ατόμου χωρίς δεσμούς με το
κοινότητα.

Ως αποτέλεσμα των ταξικών διαφορών, η διακηρυγμένη αδελφότητα εξελίχθηκε σε αγώνα όλων ενάντια σε όλους («Και αν δεν θέλεις να γίνεις αδερφός μου, θα σου σκάσω το κεφάλι!»).

Ο φιλελευθερισμός προετοίμασε πνευματικά τον μαρξισμό.

Πίσω από όλα στεκόταν ο Εβραίος με την αναζήτησή του για παγκόσμια δύναμη. Η τυπική εβραϊκή φύση των αυτοεξαρτημένων, εθισμένων στον χρυσό και λαγνείας για εξουσία έγινε καθαρά ορατή

Ο Ιουδαϊσμός είχε απλώσει τον ιστό του Τεκτονισμού σε όλο τον κόσμο. Οι ηγετικές προσωπικότητες όλων των χωρών από την πολιτική και την οικονομία εκπροσωπούνταν εδώ, εν μέρει ανόητα, εν μέρει ασυνείδητα εργαλεία στα εγκληματικά χέρια των Εβραίων. Έτσι, ήταν εύκολο για τους Εβραίους να στριφογυρίζουν τα νήματα της πολιτικής με τέτοιο τρόπο ώστε ο γερμανικός λαός που στεκόταν εμπόδιο να περικυκλώνεται όλο και περισσότερο στην εξωτερική πολιτική και να υπονομεύεται εμφανώς στην εσωτερική πολιτική

Machine Translated by Google

Υπό το πρόσημο του φιλελευθερισμού, οι Εβραίοι πέτυχαν τελικά πλήρη πολιτική και νομική ισότητα στην Πρωσία υπό τον Χάρντενμπεργκ και σύντομα και στην υπόλοιπη Γερμανία, αφού την είχαν ήδη πετύχει στην Αμερική και την Αγγλία.

Διακηρύσσονται τα ίδια δικαιώματα για τους «ομολογητές της μωσαϊκής θρησκείας». Οι Εβραίοι επιτρέπεται ακόμη και να αποκτήσουν γη και να γίνουν αξιωματούχοι.

«Τα εβραϊκά υψηλά οικονομικά θριαμβεύουν. Ο Εβραίος Mayer Amschel "κερδίζει μια περιουσία ως "πράκτορας του ανώτερου δικαστηρίου "στο εμπόριο στρατιωτών του εκλέκτορα του Hessen-Kassel . Οι πέντε γιοι του, οι Rothschild, χρηματοδοτούν τον Ναπολέοντα και τους συμμάχους του. Ο Rothschild του Λονδίνου "κέρδισε 20 εκατομμύρια μάρκα μέσω μια ψευδής αναφορά για το αποτέλεσμα του Waterloo στο χρηματιστήριο. Όλα τα κράτη εξαρτώνται από δάνεια από το

Ρότσιλντς. Η συγχώρεση γίνεται μόνο υπό πολιτικές συνθήκες. Ο Οίκος των Ρότσιλντ γίνεται ο αόρατος κυρίαρχος οίκος της Ευρώπης, "(Walter Gehl ,) Τίποτα δεν στάθηκε εμπόδιο στους Εβραίους. Τα μέρη με τη μεγαλύτερη επιρροή στην πολιτική την οικονομία και τον πολιτισμό τους περίμεναν. Η υπεροχή των Εβραίων άρχισε. Με τους Εβραίους και τον φιλελευθερισμό κινήθηκε η πιο επικίνδυνη μάστιγα που μπορεί να πλήξει ποτέ έναν λαό σε όλους τους πολιτισμένους λαούς: ο υλισμός, ο εθισμός στην αισθησιακή και γυναικεία ζωή ο χορός γύρω από το χρυσό μοσχάρι και ο ατομικισμός, η αυτοθέωση και η απομάκρυνση από Η ιδεαλιστική αντίληψη της ζωής άρχισε να διαλύει την υγιή τάξη ζωής των λαών, και μαζί της η παρακμή όσο προχωρούσε, τόσο περισσότερο αυξανόταν η δύναμη του Ιουδαϊσμού.

Μέσω της αστικής τάξης και του Τεκτονισμού, οι ιδέες του κοσμοπολιτισμού, της παγκόσμιας αδελφοποίησης, της απεριόριστης ελευθερίας και της ασυγκράτητης αναζήτησης κερδοσκοπικής απασχόλησης διεισδύουν και στα ευρύτερα στρώματα της Γερμανίας. Το αποτέλεσμα είναι βαθύ

Machine Translated by Google

αποσύνθεση όλων των απόψεων που μέχρι τώρα έχουν καθοριστεί εθνικά.

Η εργασία δεν χρησιμεύει πλέον ως μέσο δημιουργίας αξίας για την εθνική κοινότητα, αλλά μόνο για το προσωπικό συμφέρον. Η οικονομία εξελίσσεται ανεξάρτητα από το λαό και το κράτος σε μια ανεξάρτητη οντότητα που έχει μόνο σκοπό τη συσσώρευση χρυσού.

Η αδίστακτη εκμετάλλευση του δημιουργικού τομέα γεννά, αφενός, την εβραιοασιατική πλουτοκρατική τάξη, που υποστηρίζεται από τον ασυγκράτητο καπιταλισμό, και, από την άλλη, την εξαπατημένη εργατική τάξη. Η ήδη υπάρχουσα κοινωνική ζημιά μετατρέπεται σε ασυμβίβαστες αντιφάσεις και οδηγεί στην ταξική πάλη. Οι εργαζόμενες μάζες οδηγούνται στην αγκαλιά του μαρξισμού. Η κοινότητα της μοίρας του völkisch διαλύεται. Στον αδελφοκτόνο αγώνα καταναλώνεται πολύτιμη εθνική δύναμη. Η αγροτιά εξαφανίζεται, οι μεγάλες πόλεις μεγαλώνουν (το 1910 ένας στους πέντε Γερμανούς ζούσε σε μια μεγάλη πόλη.) Ο αριθμός των παιδιών μειώνονταν, η μετανάστευση ξένου αίματος, ιδιαίτερα των Ανατολικών Εβραίων, αυξήθηκε. Η φυλετική διασταύρωση ευγενούς γερμανικού αίματος παίρνει τρομακτικές μορφές. Οι μικτοί γάμοι με Εβραίους στις ανώτερες τάξεις είναι η ημερήσια διάταξη. (Στο Βερολίνο το 1926, από τους 861 αμιγώς εβραϊκούς γάμους, συνήφθησαν 553 μικτοί γάμοι! Ο αριθμός των μικτών Εβραίων στη Γερμανία είναι περίπου 7500000!)

Με τη φθίνουσα φυλετική συνείδηση, η πραγματική λαογραφία εξαφανίζεται όλο και περισσότερο. Σε αντάλλαγμα, ο Ιουδαϊσμός κατέχει τη γερμανική ζωή σε όλους τους τομείς. Ο πολιτισμός εκφυλίζεται. Δεν υπάρχει πια τίποτα που να μην έχει αναδιαμορφωθεί με εβραϊκό τρόπο. Στο εβραϊκό πνεύμα, χτίζει κανείς ένα «ορθολογικό» κράτος, κοινωνική νομική και οικονομική ζωή που θα πρέπει να είναι κατάλληλη για όλες τις χώρες, όλους τους λαούς, όλες τις εποχές.

Machine Translated by Google

Η μάζα του γερμανικού λαού γίνεται άσκοπη και ασταθής. μεγάλοι κύκλοι νιώθουν άστεγοι. Εκατομμύρια Γερμανοί μεταναστεύουν, ειδικά στη Βόρεια Αμερική

Περίπου 3 εκατομμύρια άνθρωποι εγκατέλειψαν τη γερμανική πατρίδα τους στο μεταξύ 1871 και 1914! Πολύτιμο αίμα χάνεται στον κόσμο.

Το εβραϊκό δόγμα του φιλελευθερισμού ήταν η αιτία του Γερμανού

κατάρρευση, την οποία ο Μπίσμαρκ μπόρεσε μόνο να σταματήσει. Ο φιλελευθερισμός είναι ο κόσμος των πολιτικών ιδεών που μαίνεται σήμερα στην Αγγλία και την Αμερική αλλά και στις περισσότερες από τις «ουδέτερες» χώρες.

ΜΠΟΛΣΕΒΙΣΜΟΣ

8.Τι είναι ο μπολσεβικισμός

Ο Μπολσεβικισμός είναι το όργανο του παγκόσμιου Εβραϊσμού μέσω του οποίου θέλει να εκπληρώσει την υπόσχεση της Παλαιάς Διαθήκης για παγκόσμια κυριαρχία των Εβραίων σε συνδυασμό με την εβραιοφιλελεύθερη, αγγλικήαμερικανική πλουτοκρατία.

Οι εθνικές ρωσικές φιλοδοξίες που είναι ορατές επί του παρόντος στη Σοβιετική Ρωσία και η φαινομενική διάλυση της Κομιντέρν (3η Κομμουνιστική Διεθνής) δεν πρέπει να κρύβουν το γεγονός ότι ο Ιουδαϊσμός εξακολουθεί να είναι η κινητήρια δύναμη.

Όπως σε όλες σχεδόν τις χώρες, οι Εβραίοι έχουν μεγάλο μερίδιο στην κρατική και οικονομική ζωή στη Σοβιετική Ρωσία. Ακόμα κι αν ο Στάλιν είναι ο δικτάτορας του

Η Σοβιετική Ρωσία, ένας από τους ισχυρότερους υποστηρικτές της είναι ο πεθερός του, ο Εβραίος Lazarus Mosessohn Kaganowitsch, ο οποίος ενώνει τα ανώτατα κομματικά και κρατικά αξιώματα. Είναι λοιπόν: Εκπρόσωπος του Στάλιν

Machine Translated by Google

στη Γενική Γραμματεία του κόμματος, μέλος του Πολιτικού
Γραφείου και το

Οργανωτικό Γραφείο, Αναπληρωτής Πρόεδρος του Συμβουλίου των Λαϊκών Επιτρόπων, Λαϊκός Επίτροπος Βαριάς Βιομηχανίας και Μεταφορών, μέλος του Ανώτατου Συμβουλίου των Σοβιέτ και μέλος της Επιτροπής Άμυνας.

Ο Kaganowitsch έδωσε στους αδελφούς του Juliy Masesisohn Kaganowirtsch, Michael Mosessohn Kaganowitsch και Aron Mosessohn Kaganowitsch άλλες σημαντικές θέσεις.

Από τα 503 μέλη της κυβέρνησης (Λαϊκούς Επιτρόπους), οι 406 είναι Εβραίοι, ένας μεγάλος αριθμός Σοβιετικών Στρατηγών είναι Εβραίοι, όπως και η συντριπτική πλειοψηφία των Πολιτικών Επιτρόπων.

Η εξαιρετικά επικίνδυνη άποψη ότι ο μπολσεβικισμός έχει περάσει σε ένα εθνικό ρωσικό σύστημα δεν μπορεί να αντιμετωπιστεί με αρκετή δύναμη. Είναι αλήθεια ότι οι Εβραίοι Μπολσεβίκοι επιθυμούν την παγκόσμια κυριαρχία

συνδυάζεται με πανσλαβιστικές παρορμήσεις για επέκταση. η κινητήρια δύναμη των ιδεών παραμένει, ωστόσο, ο μαρξισμός που καθορίζεται από τους Εβραίους. Υπήρξε μια εποχή που πολέμησαν κατά των Εβραίων στη Σοβιετική Ρωσία (στην αρχή της μπολσεβίκικης κυριαρχίας). Το κίνητρο όμως δεν ήταν πολιτικό, αλλά οικονομικό. Αυτή η περίοδος ακολούθησε σύντομα η εποχή που ο Εβραίος βρήκε το δρόμο του στις ανώτατες κυβερνητικές και κομματικές θέσεις και ανήλθε για να γίνει ο αναγνωρισμένος φορέας της μπολσεβίκικης ιδέας. Πρέπει να υποθέσει κανείς, ωστόσο, ότι σήμερα ο Μπολσεβικισμός κάνει χρήση του παλιού Μεγαλορωσικού ιμπεριαλισμού του αιώνα, που πάντα απειλούσε την ύπαρξη της Ευρώπης. Η ρίζα αυτής της προσπάθειας για παγκόσμια κυριαρχία, που ήταν ήδη ζωντανή στον τσαρισμό, έγκειται, αφενός, στον εσωτερικό ασιατικό δεσποτισμό, που συνδέθηκε στενά με την εβραϊκή ψυχή του μπολσεβικισμού και είναι πλέον ξεκάθαρα εμφανής ξανά στη σκληρή αγριότητα. της σοβιετικής συμπεριφοράς του κράτους και του πολέμου. Από την άλλη πλευρά, πρέπει να αναζητηθεί στον θρησκευτικό μεσσιανισμό (η ιδέα της λύτρωσης της σκλαβωμένης ανθρωπότητας) του ρωσικού λαού

Machine Translated by Google

οι ίδιοι, που για σχεδόν 500 χρόνια z. Ο Β. είναι ζωντανός στην ιδέα της «Τρίτης Ρώμης» (σλαβόφιλο δόγμα και πανσλαβική ιδέα).

Ο μπολσεβικισμός αρνείται όλες τις φυλετικές διαφορές, απομακρύνει τον άνθρωπο από την κοινότητα του αίματος και τις εγγενείς ρίζες του και τον μετατρέπει σε διεθνή προλετάριο με στόχο την ίδρυση ενός διεθνούς προλεταριακού παγκόσμιου κράτους. Ζητά για μια κοινοτική τάξη ανθρωπότητας που έρχεται σε αντίθεση με όλους τους νόμους της ζωής και βασίζεται στον κανόνα της διεθνούς εργατικής τάξης. Στην πραγματικότητα, χρησιμεύει μόνο για την καταστροφή της φυσικής τάξης των φυλών και των λαών και για την εγκαθίδρυση της εβραϊκής παγκόσμιας κυριαρχίας.

Από τη συνειδητή ή αναγκαστική σύνδεση με την αρχαία
μεσσιανισμός του

Η ρωσική ψυχή οι μηδενιστικές-καταστροφικές και θρησκευτικές δυνάμεις της (η ικανότητα να υποφέρει για έναν ονειρικό στόχο), η πατριωτική της αγάπη για την πατρίδα εξηγούν το σημερινό ιδιόμορφο «διπλό πρόσωπο» του μπολσεβικισμού. Οι «εθνικορωσικές» τάσεις δεν πρέπει να κρύβουν το αληθινό πρόσωπο που είναι ο εβραϊκός μαρξισμός με ρωσική μάσκα.

Ο μπολσεβικισμός βασίζεται στο εβραϊκό δόγμα του μαρξισμού που δημιουργήθηκε από τον Εβραίο Karl Marx (Εβραίο Hirschel Mardochai, από παλιά οικογένεια ραβίνων). Αυτό βασίζεται στην κοσμοθεωρία του υλισμού.

- Ο μαρξισμός ή ο μπολσεβικισμός αρνούνται κάθε θεϊκή παγκόσμια τάξη. Αναγνωρίζει μόνο το υλικό, αυτό που μπορεί να γίνει αντιληπτό με τις πέντε αισθήσεις. Ομοίως, απορρίπτει επίσης όλες τις αξίες της ψυχής και του χαρακτήρα και μετατρέπει τον άνθρωπο σε ένα άψυχο, υλιστικό ον.

- Αρνείται την ιδέα της φυλής και του αίματος και επομένως του αίματος δεσμευμένη κοινότητα του λαού και αναγνωρίζει μόνο την κοινότητα του άφυλου διεθνούς προλεταριάτου. Καταστρέφει κάθε εθνική τάξη ζωής και οδηγεί την ανθρωπότητα στο φυλετικό χάος.

Machine Translated by Google

- Από αυτή την άποψη, απορρίπτει το Βολκικό Κράτος. Αυτός αγωνίζεται για το προλεταριακό παγκόσμιο κράτος.

- Αρνείται τη γνώση μας ότι η ιστορία αντιπροσωπεύει την ένταση μεταξύ των επιμέρους φυλών και των κοσμοθεωριών τους και υποστηρίζει στο δόγμα του ότι όλες οι ιστορικές διαδικασίες είναι οικονομικές διαδικασίες.

- Αρνείται την αξία της προσωπικότητας και κάνει τους ανθρώπους διεθνή σκλάβο εργασίας. Από αυτή την περιφρόνηση, απαιτεί την τελευταία αύξηση της απόδοσης με τα πιο βάναυσα μέσα και υποβιβάζει τους ανθρώπους σε άψυχες μηχανές εργασίας.

- Αρνείται την ιδιοκτησία και αφαιρεί τους καρπούς του δημιουργικού του δουλειά. Στόχος του είναι να σφραγίσει τον άνθρωπο ως αποστερημένο προλετάριο.

- Ως εκ τούτου, απορρίπτει επίσης την ελεύθερη αγροτιά και απαιτεί την προλετάριο της συλλογικής φάρμας που στερήθηκε την περιουσία του.

- Η οικονομική μορφή προκύπτει από την απόρριψη του ελεύθερου παιχνιδιού των δυνάμεων. Η οικονομία είναι κρατική οικονομία, το κεφάλαιο είναι κρατικό κεφάλαιο.

- Η «κουλτούρα» της συνίσταται μόνο στην εξύμνηση της τεχνολογίας. Τα αποτελέσματα του μπολσεβικισμού δείχνουν ξεκάθαρα τα εβραϊκά ουσιώδη στοιχεία: άψυχη, ενστικτώδη α, ευτέλεια, βαναυσότητα, εθισμός στο υλικό, λαγνεία για εξουσία και δεσποτισμός.

Ο μπολσεβικισμός απευθύνεται στα κατώτερα ένστικτα στον άνθρωπο. Το αποτέλεσμα του Η επιρροή στην ανθρωπότητα μπορεί να είναι μόνο μια υπο-ανθρωπότητα.

Μερικές εξηγήσεις για τα χαρακτηριστικά του μπολσεβικισμού αναφέρθηκαν: Ο μαρξισμός δεν γνωρίζει ούτε αναγνωρίζει καθόλου μια θρησκευτική μεταφυσική ποίηση. «Η θρησκεία είναι όπιο για τους ανθρώπους» είναι δικό του

Machine Translated by Google

πολυχρησιμοποιημένη συνθηματική φράση. Ο Μπολσεβίκος απορρίπτει ακόμη και αυτό που νιώθουν και θέλουν να εκφράσουν οι εκπρόσωποι μιας ιδεαλιστικής κοσμοθεωρίας όταν μιλούν για «πνεύμα» και «ψυχή». Για αυτόν τα πάντα είναι «ύλη» ή «λειτουργία της ύλης», δηλαδή για αυτόν υπάρχει μόνο αυτό που μπορούμε να αντιληφθούμε με τη βοήθεια των πέντε αισθήσεών μας. Επομένως, στον μαρξισμό, μιλάμε και για την υλιστική κοσμοθεωρία. Ο θρησκευτικός κόσμος είναι μόνο το αντανακλαστικό (δηλαδή η κατοπτρική εικόνα) του πραγματικού κόσμου,
"

Ότι χαρακτηρίζεται με τον όρο «θρησκεία» δεν είναι για τους μπολσεβίκους παρά ένα είδος κοινωνικού φαινομένου ασθένειας.
Ο μπολσεβικισμός διδάσκει την αθεΐα.

Αυτή είναι η πιο κατάφωρη άρνηση της ύπαρξης ενός θεϊκού κόσμου

Σειρά. Η πίστη σε μια τέτοια πεποίθηση - εντελώς ανεξάρτητη από οποιοδήποτε δόγμα - είναι η θρησκευτική βάση της αυθεντικής κοσμοθεωρίας μας καθώς και των ευρωπαϊκών λαών και πολιτισμών γενικότερα. Το γεγονός ότι απουσιάζει εντελώς στον μπολσεβικισμό είναι από μόνο του αρκετό για να τον αναγνωρίσουμε και να τον απορρίψουμε ως κάτι ξένο προς τη φύση μας, κάτι που δεν αντιστοιχεί στη φύση μας. Αλλά δεν πρέπει να παρεξηγηθεί ότι η σημερινή ρωσική πραγματικότητα του μπολσεβικισμού παρουσιάζει πολλά χαρακτηριστικά που μπορούν να εξηγηθούν μόνο από την πρωτόγονη θρησκευτική δύναμη και λαχτάρα της ρωσικής ψυχής. Μόνο, μέσα από 25 χρόνια μπολσεβίκικης προπαγάνδας, η προηγούμενη πίστη του Ρώσου στη μετά θάνατον ζωή βρήκε έναν στόχο σε αυτόν τον κόσμο, την ελπίδα ενός επίγειου παραδείσου. Οι φανατικές μάζες των εκατομμυρίων των μπολσεβίκων στρατών αγωνίζονται σήμερα για αυτόν τον παράδεισο, που υποτίθεται ότι θα επιφέρει τη λύτρωση της εργαζόμενης ανθρωπότητας μέσα από τα βάσανα και τις θυσίες των «σοβιετικών λαών». Οι ακόλουθες υποτιθέμενες επιστημονικές ανακαλύψεις παίζουν ρόλο στην επιστημονική θεμελίωση του μαρξισμού: Οι υπάρχουσες διαφορές μπορούν να αναχθούν μόνο στο περιβάλλον και την ανατροφή δηλαδή στις «συνθήκες». Είναι καθαρό έγκλημα να μιλάμε για ανθρώπινες φυλές γιατί υπάρχει μόνο «ανθρωπιά». Η συνένωση ορισμένων ομάδων ανθρώπων

Machine Translated by Google

σε λαούς και κράτη μπορούν να αναχθούν μόνο στις προηγούμενες οικονομικές συνθήκες και θα ξεπεραστούν όταν ο κόσμος είναι

μόνο διατεταγμένα σύμφωνα με τις αρχές του μαρξισμού.

Αλλά αυτή η αναδιοργάνωση μπορεί να επιτευχθεί μόνο με τη νίκη του προλεταριάτου στην ταξική πάλη. Με σύνθημα "Εργάτες του κόσμου ενωθείτε!" Και η θεωρία της ταξικής πάλης, ο μπολσεβικισμός προσπαθεί να γίνει ένα παγκόσμιο προλεταριακό κράτος.

Επιπλέον, ο μαρξισμός υποστηρίζει ότι όλες οι ιστορικές διαδικασίες είναι μόνο οικονομικές διαδικασίες. Το πρόσωπο του πραγματικού κόσμου, όπως φαίνεται στην πορεία της ιστορίας, δεν διαμορφώνεται -όπως το πιστεύουμε από σπουδαίους ανθρώπους και ιδέες που συγκλονίζουν τον κόσμο, αλλά από οικονομικές συνθήκες. Όλη η ιστορία είναι μόνο οικονομική ιστορία.

Ακόμη και όσον αφορά αυτήν την εχθρική θεωρία, δεν πρέπει να παραβλέπουμε το γεγονός ότι η σημερινή πραγματικότητα σε καμία περίπτωση δεν ανταποκρίνεται σε αυτήν. Η λατρεία του Λένιν, και ακόμη περισσότερο η λατρεία των ηρώων του «μεγάλου ηγέτη» Στάλιν, συνδυάζεται με την εκλεπτυσμένη προπαγάνδα των πατριωτικών επιτευγμάτων μεμονωμένων εργατών, στρατιωτών και αξιωματικών ή με την αναβίωση σημαντικών προσωπικοτήτων από το μεταφυσικό παρελθόν της Ρωσίας.
χαρακτηριστικά και έρχεται έτσι σε πλήρη αντίθεση με το δόγμα του ιστορικού υλισμού του μαρξιστή
δόγμα.

Η ιδιοκτησία απορρίπτεται από τον μαρξισμό. Το μότο του είναι: η ιδιοκτησία είναι κλοπή «Αρνείται την εσωτερική ορμή και τη δημιουργική δύναμη όχι μόνο οικονομικά, αλλά και ιδεολογικά σε όλους τους τομείς. γιατί βασικά αρνήθηκε σε κάθε καλλιτέχνη και σε κάθε εφευρέτη το δικαίωμα ιδιοκτησίας στον καρπό του ταλέντου και της δημιουργικότητάς του και στέρησε από τον αγρότη τα αποτελέσματα της βιομηχανίας του. Ο μαρξισμός λοιπόν κηρύττει την κατωτερότητα για όλους, την κατάθλιψη κάθε μεγάλης προσωπικότητας στο κατώτερο από τα πιο αντιπαραγωγικά και κατώτερα. (Άλφρεντ Ρόζενμπεργκ.)

Η αξία της προσωπικότητας του ανθρώπου, την οποία δίνει ιδιαίτερη προσοχή ο εθνικοσοσιαλισμός, αγνοείται εντελώς

Machine Translated by Google

Μπολσεβικισμός. Ο άνθρωπος μειώνεται σε άλογο εργασίας, διεθνής σκλάβος της μηχανής.

Στη θέση της θρησκείας και στη θέση της ανθρώπινης προσωπικότητας, ο μπολσεβικισμός σήκωσε τη μηχανή Μια ασυγκράτητη λατρεία του

Η τεχνολογία, που υιοθετήθηκε από την Αμερική αφήνει το άτομο να χαθεί σε μια ομοιόμορφη μάζα που δεν έχει παρά να υπηρετήσει το νέο είδωλο. Η περίπλοκη προπαγάνδα προόδου έχει σφυρηλατήσει τις μάζες του «σοβιετικού λαού» στην αυταπάτη ότι το σοβιετικό κράτος είναι το πιο σύγχρονο κράτος στον κόσμο λόγω της τεράστιας εκβιομηχάνισής του και την τεράστια ανάπτυξη της τεχνολογίας. Η τεχνολογία υποτίθεται ότι θα φέρει τον παράδεισο του μέλλοντος. Το σοβιετικό κράτος είναι ένα κράτος τερμιτών, στο οποίο ο άνθρωπος πρέπει να εκπληρώσει μόνο μια συγκεκριμένη εντολή εργασίας. «Πολιτισμός σημαίνει μόνο την τεχνική εργασίας του «νέου ανθρώπου».

Αυτή η κοσμοθεωρία και η βάναυση πραγματοποίησή της εξηγούν τα «κατορθώματα του μπολσεβίκικου συστήματος. Δεν υπάρχει αμφιβολία ότι η λατρεία της τεχνολογίας οδήγησε σε καταπόνηση της ανθρώπινης εργασίας με τρόπο που μέχρι τώρα η παγκόσμια ιστορία ήταν άγνωστη. Ο στόχος των πενταετών σχεδίων του Στάλιν, που ξεκίνησαν το 1929, δεν ήταν η απλή εκβιομηχάνιση με την έννοια της «σοσιαλιστικής οικοδόμησης», αλλά η δημιουργία μιας γιγάντιας βιομηχανίας όπλων, που δεν διέθετε η Ρωσία την εποχή των τσαρικών. να αποδοθεί πρωτίστως στις στρατιωτικές καταστροφές της Ρωσίας στον Α' Παγκόσμιο Πόλεμο. Ο Στάλιν ήθελε να καθιερώσει όχι μόνο την αυταρχικότητα στον τομέα της βαριάς και εξοπλιστικής βιομηχανίας αλλά και την απόλυτη υπεροχή της Σοβιετικής Ρωσίας.

Η τελευταία σκιά της ατομικής ευημερίας και της ανθρώπινης ευτυχίας θυσιάστηκε ανελέητα για αυτόν τον σκοπό. Εκατομμύρια άνθρωποι μεταμοσχεύθηκαν πρόσφατα από τη χώρα στις πόλεις, στα νεοσύστατα βιομηχανικά κέντρα, χωρίς να εξασφαλιστούν ούτε οι παραμικρές προϋποθέσεις για μια αξιοπρεπή ύπαρξη. Η αρχαία σκλαβιά, η προλεταριακή δυστυχία της αρχής της βιομηχανικής εποχής στην Ευρώπη, ήταν παραδεισένιες συνθήκες σε σύγκριση με την καταναγκαστική εργασία

Machine Translated by Google

που υπήρχε για δεκαπέντε Χρόνια σήμαινε την ανάπτυξη της σοβιετικής βιομηχανίας εξοπλισμών. Όλη η παραγωγή προμηθειών, αντικειμένων των πιο πρωτόγονων ανθρώπινων αναγκών, στραγγαλίστηκε αυστηρά. Πέρα από τις απαιτήσεις του στρατού, κάθε δραστηριότητα εξυπηρετούσε μόνο την ανάπτυξη της βαριάς και εξοπλιστικής βιομηχανίας, την ανάπτυξη γιγαντιαίων νέων εγκαταστάσεων παραγωγής και στις δύο πλευρές των Ουραλίων, την ανάπλαση των τεράστιων φυσικών πόρων της Ρωσίας για τα ισχυρότερα εξοπλιστικά μηχανήματα όλων των εποχών. Εκατομμύρια πολιτικοί κρατούμενοι κάθε είδους βυθίστηκαν μέχρι θανάτου στην κατασκευή καναλιών και σιδηροδρόμων, στα ορυχεία και στα δάση, στα στρατόπεδα καταναγκαστικής εργασίας. Οι αναρίθμητες μάζες των «ελεύθερων» εργατών, μαστιγωμένες από συστήματα κομματιών κάθε είδους, μόχθησαν με αραιή τροφή και ρούχα, στεγασμένες σε πρωτόγονες κατοικίες και τρύπες στο έδαφος, σε αδιάκοπη, ανελέητη κυνηγετική εργασία για το μέλλον που τους είχαν κηρύξει ξανά και πάλι.

Δεν πρέπει να αγνοηθεί ότι ένα τέτοιο σύστημα δεν θα ήταν δυνατό χωρίς τη θερμή δύναμη της πίστης της ρωσικής ψυχής, χωρίς την ελπίδα του προσποιούμενου «παραδείσου των εργαζομένων». Ούτε πρέπει να παραλείψει κανείς να αναγνωρίσει ότι τεχνικά μαζικά επιτεύγματα έχουν πράγματι επιτευχθεί και εξακολουθούν να επιτυγχάνονται. Τώρα γνωρίζουμε ότι αυτό το σύστημα έχει δημιουργήσει μια βιομηχανία εξοπλισμών, οι ασύλληπτες πλέον φιγούρες από τανκς και όπλα, αεροπλάνα και βαρέα όπλα κάθε είδους μπορούν να ρίχνουν στις τεράστιες υλικές μάχες ξανά και ξανά. Ο αφανισμός των ελεύθερων αγροτών και η αφαίρεση της αγροτικής περιουσίας εξυπηρέτησε επίσης αυτόν τον στόχο. Η κολεκτιβοποίηση από το 1930 σήμαινε αρχικά την ολοκληρωτική εκβιομηχάνιση της χώρας και των κατοίκων της. Ολόκληρη η αγροτική παραγωγή επρόκειτο να συγκεντρωθεί σε κρατικές «μεγάλες επιχειρήσεις» για να χρησιμεύσει ως κεντρικά ελεγχόμενη μαζική παραγωγή μόνο για τη βιομηχανία όπλων. Οι κυβερνώντες στο Κρεμλίνο αδιαφορούσαν για το γεγονός ότι πάνω από 10 εκατομμύρια αγρότες πέθαναν από πείνα και εκτοπισμό. Ήταν Αδιαφορούν για το γεγονός ότι στα πρώτα χρόνια της συλλογικής φάρμας τεράστια κοπάδια των

Machine Translated by Google

βοοειδής χάθηκαν, αμέτρητα γεωργικά μηχανήματα σάπισαν, τεράστιες καλλιεργήσιμες εκτάσεις μαράθηκαν εντελώς και εκατοντάδες χιλιάδες αγροκτήματα καταστράφηκαν ολοσχερώς. Αδιαφορούν για το γεγονός ότι ακόμη και σήμερα ο πρώην αγρότης, στριμωγμένος σε συλλογικές φάρμες και σοβχόζ, εξακολουθεί να είναι ένα άψυχο άλογο χωρίς την ανθρώπινη αίσθηση ευτυχίας, χωρίς την παρόρμηση για εθελοντική δραστηριότητα, είναι ένα πλάσμα τερμιτών που υπηρετεί τη βιομηχανική αγροτική παραγωγή στο θαμπό αυλάκι.

Και εδώ δεν πρέπει να αγνοηθεί το γεγονός ότι μετά από καταστροφικές αποτυχίες η παραγωγή των τεράστιων κολεκτίβων και των σοβχόζ αυξήθηκε με την αδιάστακτη χρήση τεράστιων μηχανημάτων και όλων των επιστημονικών πόρων. Ορισμένα τεχνικά επιτεύγματα έχουν

επιτευχθηκε επίσης στη κολεκτιβοποιημένη γεωργία. Σε ορισμένα είδη επιστημονικής δοκιμής, καταγράφηκαν ακόμη και κορυφαίες επιδόσεις, οι οποίες έδωσαν επανειλημμένα στην εκλεπτυσμένη μηχανή προπαγάνδας υλικό για το μέλλον και στις πιστές καρδιές των μαζών ξανά και ξανά ελπίδα.

Αυτή η ελπίδα για έναν μελλοντικό παράδεισο στις βασανισμένες ψυχές των σκλαβωμένων εκατομμυρίων υπολογίστηκε σωστά από την εβραϊκή ηγεσία. Σε όλα της τα μέτρα, αυτή η ηγεσία πάντα υπολόγιζε στον επερχόμενο πόλεμο, τον οποίο ο Λένιν είχε ήδη προβλέψει και επιδιώξει ως τον «τελευταίο ιμπεριαλιστικό πόλεμο». Αυτός ο πόλεμος υποτίθεται ότι θα επιφέρει την παγκόσμια επανάσταση και συνεπώς την επέκταση του μπολσεβίκικου συστήματος σε όλη την Ευρώπη και τον κόσμο. Ένας τέτοιος υπολογισμός πρέπει να γίνει κατανοητό καθόλου ότι οι τεράστιες απώλειες του

ανθρώπινη και οικονομική ουσία στην εκβιομηχάνιση και

η κολεκτιβοποίηση έγιναν αποδεκτές ήρεμα. Μόνο από αυτόν, από τον σήμερα ξεκάθαρα αναγνωρίσιμο παγκόσμιο επαναστατικό και ιμπεριαλιστικό τελικό στόχο πρέπει να κρίνει κανείς και τα πραγματικά και φαινομενικά επιτεύγματα του σοβιετικού συστήματος.

Ο μπολσεβικισμός έχει αλλάξει ποτέ το πραγματικό του πρόσωπο τόσο λίγο όσο και ο τελικός του στόχος. Όλα τα «εθνικά ρωσικά» χαρακτηριστικά, όλα τα εθνικά οικονομικά, πολιτιστικά,

Machine Translated by Google

ή στρατιωτικά επιτεύγματα του σήμερα ανήκουν μόνο στην τρομερή τέχνη του καμουφλάζ, στην αλλαγή της μάσκας.

Ο μπολσεβικισμός αντιπροσωπεύει το πιο επικίνδυνο μέσο του Εβραϊκού για να κυβερνήσει μια χαοτική ανθρωπότητα σε ένα παγκόσμιο κράτος.

«Στον ρωσικό μπολσεβικισμό, μπορούμε να δούμε την προσπάθεια που έγινε από τον Ιουδαϊσμό τον 20ο αιώνα να οικειοποιηθεί την παγκόσμια κυριαρχία». (Αδόλφος Χίτλερ.)

Δεν έχει ξεφύγει από τον προσεκτικό παρατηρητή των σοβιετικών ρωσικών συνθηκών ότι, εκτός από τη μαρξιστική ιδέα, είναι αποτελεσματικά τα αποτελέσματα των διδασκαλιών του περασμένου αιώνα: οι θρησκευτικές ιδέες για τη βελτίωση του κόσμου του Ντοστογιέφσκι και του Τολστόι, η διδασκαλία του πανσλαβισμού και ο μηδενισμός. Η κύρια δύναμη, ωστόσο, παραμένει η διδασκαλία του μαρξισμού. Είναι και παραμένει το έγκλημα του Εβραϊσμού να μετέφερε τον μαρξισμό στον μπερδεμένο και χαμένο Ρώσο λαό, με σκοπό να κάνει αυτούς τους εύκολα διαχειρίσιμους ανθρώπους το εργαλείο των στόχων τους για την παγκόσμια δύναμη.

«Ο μπολσεβικισμός είναι ένα μείγμα εβραιο-ασιατικών ιδεών. Ο Εβραίος

Ο κίνδυνος από τη Ρωσία είναι ακόμη μεγαλύτερος, καθώς σήμερα παντρεύεται τον ρωσικό ιμπεριαλισμό με έναν πολύ περίεργο τρόπο. Ο Εβραίος και ο Ρώσος - και οι δύο είναι παιδιά της Ανατολής, και οι δύο μπορούν να αποσυντεθούν, και οι δύο είναι ούτως ή άλλως φορείς της ίδιας μεσσιανικής πεποίθησης ότι είναι «εκλεκτός λαός και επομένως ίσως φυσικοί σύμμαχοι». Στην παρόρμηση για παγκόσμια επανάσταση και παγκόσμια κυριαρχία, η παλιά ρωσική μεσσιανική ιδέα ζει σε αυτή τη νέα, σύγχρονη Ρωσία ίσως πιο έντονα από ποτέ. «(Δρ. Άρρο)

Είναι γνωστό ότι οι Ρώσοι ζουν στα άκρα, γι' αυτό έχουν υιοθετήσει την ιδέα των Μπολσεβίκων ως δόγμα σωτηρίας με έναν σχεδόν αξεπέραστο φανατισμό. Παραδίδεται στην εφαρμογή του με αληθινή έκσταση. Πέταξε ό,τι του στάθηκε εμπόδιο στη θάλασσα. «Η Ρωσία ιδρύθηκε κάποτε από Βίκινγκς, τα γερμανικά στοιχεία αμβλύνουν το χάος της ρωσικής στέπας

Machine Translated by Google

και πίεσε τους κατοίκους σε κρατικές, πολιτισμικές μορφές.

Αυτός ο ρόλος του ετοιμοθάνατου αίματος των Βίκινγκ ανέλαβε αργότερα τον Γερμανό Χάνσεν, τους δυτικούς μετανάστες στη Ρωσία γενικά την εποχή από τον Μέγα Πέτρο των Γερμανών Βαλτών, στις αρχές του 20ου αιώνα και οι έντονα γερμανοποιημένοι λαοί της Βαλτικής. Αλλά κάτω από την αξιοπρεπή ανώτερη τάξη στη Ρωσία που πάντα κοιμόταν, η λαχτάρα για απεριόριστη επέκταση, η ορμητική θέληση να καταπατηθούν όλες οι μορφές ζωής που θεωρούνταν απλοί φραγμοί. Με όλα τα σοκ στη ρωσική ζωή το αίμα ανακατεμένο με τη Μογγολική έβραζε, ακόμη και σε έντονη αραίωση, και παρέσυρε τους ανθρώπους σε πράξεις που το ίδιο το άτομο συχνά έβρισκε ακατανόητες. Αυτή η ξαφνική ανατροπή όλων των ηθικών και κοινωνικών σημείων, που επαναλαμβάνονται συνεχώς στη ρωσική ζωή και τη ρωσική λογοτεχνία (από τον Τσααντάγιεφ μέχρι τον Ντοστογιέφσκι και τον Γκόρκι), είναι σημάδι ότι εχθρικές ροές αίματος παλεύουν μεταξύ τους και ότι αυτός ο αγώνας δεν θα τελειώσει νωρίτερα από το ένα Η δύναμη του αίματος έχει θριαμβεύσει έναντι του άλλου.

Μπολσεβικισμός σημαίνει την αγανάκτηση των Μογγολών κατά των σκανδιναβικών μορφών πολιτισμού, είναι η επιθυμία για τη στέπα, είναι το μίσος των νομάδων για τις ρίζες της προσωπικότητας, σημαίνει η προσπάθεια να πετάξουν την Ευρώπη γενικά. Η φυλή της Ανατολικής Βαλτικής, προικισμένη με πολλά ποιητικά χαρίσματα, αποδεικνύεται ότι είναι ένας χαλαρός τόνος στα χέρια της σκανδιναβικής ηγεσίας ή των Εβραίων ή των Μογγολικών τυράννων - εάν υπάρξει επιβολή της Μογγολικής επιβολής. Τραγουδάει και χορεύει, αλλά ταυτόχρονα δολοφονεί και μαίνεται. είναι πιστή αλλά απρόσκοπτα ύπουλη όταν ρίχνει χαλαρές φόρμες. Μέχρι να εξαναγκαστεί σε νέες μορφές, κι ας είναι τυραννικές.

Αν πουθενά, αποκαλύπτεται στην Ανατολή η αλήθεια της σημερινής φυλετικά δεσμευμένης ιστορικής άποψης, αλλά ταυτόχρονα η μεγάλη ώρα κινδύνου στην οποία βρίσκεται η ουσία της σκανδιναβικής φυλής. (Άλφρεντ Ρόζενμπεργκ, Μύθος του εικοστού αιώνα).

Machine Translated by Google

9.Πώς γνωρίζουμε ότι το

Οι Μπολσεβίκοι θέλουν να κατακτήσουν

Ευρώπη και κόσμος

Ο Λένιν επιμένει πάντα στην κατάκτηση της Ευρώπης και ο κόσμος στο ακέραιο του ο βιβλία. Τα μότο του είναι ένα Στάλιν μέρος του μπολσεβικισμού. αισθάνεται ότι είναι ο εκτελεστής του δανείου των Μπολσεβίκων. Αυτός

τονίζει επανειλημμένα την εγκυρότητα της διδασκαλίας του Λένιν. Η ουσία και ο στόχος του μπολσεβικισμού είναι σήμερα ο ίδιος με τον Λένιν έγραψε:

«Στόχος μας είναι να αποκτήσουμε τον έλεγχο του κόσμου... να διαμορφώσουμε μόνιμα τη νίκη των Μπολσεβίκων με την πλήρη εξόντωση των πρώην κορυφαίων κρατών θα συναντήσει τόσο λίγα εμπόδια στην Ευρώπη όσο συνέβη στη Ρωσία. Η κυριαρχία των Σοβιετικών δεν γνωρίζει τίποτα από τα δύο

ελευθερία ούτε δικαιοσύνη. Αυτός ο κανόνας βασίζεται στην καταστολή και την καταστροφή της βούλησης κάθε ατόμου. Αλλά εμείς είμαστε οι κύριοι. Η καταπίεση μας εμπιστεύεται. Η σκληρότητα στα άκρα είναι καθήκον μας. Στην εκπλήρωση αυτού του καθήκοντος, η απεριόριστη σκληρότητα είναι η ύψιστη αξία, μέσω της πλήρους τυραννίας - στην υπηρεσία της οποίας ακόμη και κάθε προδοσία, κάθε παραβίαση λόγου, ακόμη και άρνηση της παραμικρής σκιάς της δικαιοσύνης, θα πιέσουμε την ανθρωπότητα στο τελευταίο επίπεδο ισότητα που μόνο οι άνδρες ταιριάζουν για να γίνει ένα εύχρηστο, ομοιόμορφο εργαλείο της δύναμής μας.
"

Σήμερα κανείς δεν θα αμφιβάλλει ότι ο Στάλιν προσπάθησε να εκτελέσει αυτή τη διδασκαλία λεπτομερώς!

Machine Translated by Google

Machine Translated by Google

10. Πώς κέρδισε ο Στάλιν το Οι λαοί της Σοβιετικής Ένωσης πέρασαν για τον μπολσεβικισμό;

- Ζωγραφίζοντας ένα ένδοξο μέλλον για τον λαό της Σοβιετικής Ένωσης μέσω της ψεύτικης προπαγάνδας.

- Με τη δημιουργία του μπολσεβίκικου τύπου ανθρώπου μέσω αυστηρών εκπαιδευτικές μεθόδους.

Προς α). Κατά τη διάρκεια 20 ετών, ο Στάλιν ήξερε πώς να προετοιμάσει τους λαούς της Σοβιετικής Ένωσης για την επίθεση των Μπολσεβίκων στην Ευρώπη και τον κόσμο. Στην αρχή σφράγισε ερμητικά το Σοβιετική Ένωση από τον υπόλοιπο κόσμο. Κανένας μπολσεβίκος δεν ήταν επέτρεψε να μάθει για την οικονομική και πολιτιστική άνοδο της Γερμανίας. Με δεξιοτεχνία έκρυβε τους κρυφούς του στόχους. Ήξερε πώς να κατευθύνει το βλέμμα του μπολσεβίκου από το φρικιαστικό σοβιετικό παρόν σε ένα μέλλον ζωγραφισμένο με τα πιο όμορφα χρώματα από την προπαγάνδα. Ο Στάλιν ξύπνησε στους Μπολσεβίκους την πίστη σε έναν παράδεισο για τους εργάτες, που επρόκειτο να πραγματοποιηθεί πρώτα στη Σοβιετική Ένωση και αργότερα να πραγματοποιηθεί σε όλο τον κόσμο από τους μπολσεβίκους μαχητές. Ο Ρώσος ήταν πολύ προσιτός σε τέτοιες σκέψεις. Ποιητές όπως ο Τολστόι και ο Ντοστογιέφσκι είχαν ήδη εγκωμιάσει τη ρωσική παγκόσμια αποστολή και τη λύτρωση της Ευρώπης από τον ρωσικό παγκόσμιο λαό. Ο Μπολσεβικισμός επικαλέστηκε ένα παρόμοιο είδος μεσσιανισμού με απίστευτη ψευτιά, και σίγουρα δεν είναι ο τελευταίος λόγος για τον οποίο οι Μπολσεβίκοι στο μέτωπο θυσιάζονται σήμερα για τον Στάλιν και την μπολσεβίκικη ιδέα.

Machine Translated by Google

Ο μπολσεβικισμός κατάφερε με δεξιοτεχνία να εξάψει τις λαχτάρες των λαών της Σοβιετικής Ένωσης. «Ο μπολσεβικισμός - ειπώθηκε - ήταν η εγγύηση του πραγματικού σοσιαλισμού, ήταν η απελευθέρωση των καταπιεσμένων λαών και τάξεων, ήταν η δημιουργία ενός παραδείσου για τους εργάτες, ήταν η ελευθερία και τα ανθρώπινα δικαιώματα». Με αυτές τις διατριβές αντιμετώπισε κάτι στον ρωσικό λαό που είχε προηγηθεί εδώ και καιρό η Ορθόδοξη (Ελληνοκαθολική) Εκκλησία, η ιδέα να πρέπει να λυτρώσει τον κόσμο (δόγμα σλαβόφιλων). Δεν είναι περίεργο αν αυτά τα σαγηνευτικά συνθήματα είχαν την επίδρασή τους σε πολλούς κατοίκους της Σοβιετικής Ένωσης όταν πολλοί λάτρευαν τον Μπολσεβικισμό και αυτός πάνω από τα ερείπια ήθελαν να ακολουθήσουν έναν κόσμο στο πολυδιαφημισμένο μέλλον.

Στο β). Ο μπολσεβικισμός έπρεπε να υποστηριχθεί από όσο το δυνατόν ευρύτερη μπολσεβίκικη διανόηση μετά την βάναυση εξάλειψη της σκανδιναβικής άρχουσας τάξης. Ο Μπολσεβικισμός είδε ένα μεγάλο έργο στη δημιουργία αυτής της τάξης. γιατί χωρίς αυτήν δεν θα μπορούσε να ξεκινήσει το πρόγραμμά του,

Οι Μπολσεβίκοι ίδρυσαν πολλά σχολεία, από το πανεπιστήμιο μέχρι το δημοτικό. Εβραίοι και αποδεδειγμένοι Μπολσεβίκοι ήταν οι διευθυντές και οι εκπαιδευτικοί σε αυτά τα σχολεία. Τα σχολεία των

Η Σοβιετική Ένωση - ανεξάρτητα από το είδος τους - ήταν όλες σε μια ιδέα: χρησίμευσαν ως όργανο για τον μπολσεβικισμό του πληθυσμού και ως μέσο υλοποίησης του μπολσεβικισμού με τη μέγιστη συνέπεια.

«Χωρίς κομμουνισμό δεν χρειαζόμαστε παιδεία», αυτή είναι η ασύστολη τάση της μπολσεβίκικης εκπαίδευσης. Η εκπαίδευση και η γνώση εμφανίζονται έτσι υπό ένα εντελώς νέο πρίσμα. «Δεν αναγνωρίζονται ως απόλυτες αξίες, αλλά μόνο η σημασία που τους αποδίδεται ως μέσα για τη διάδοση των μπολσεβικικών ιδεών, η γνώση από μόνη της είναι ασήμαντη, είναι σημαντικό να αφοσιωθείς ολοκληρωτικά στον μπολσεβικισμό.

Ένα ειδικό μάθημα για τον μαρξισμό καθιερώθηκε στα πανεπιστήμια.

Machine Translated by Google

Κάθε μαθητής -ό,τι κι αν σπούδαζε- έπρεπε να πάρει μέρος στο μάθημα του «Λενινισμού». 180 διαλέξεις και 80 ώρες σεμιναρίων, στις οποίες η μία ασχολήθηκε αποκλειστικά με τον μαρξισμό, εισήγαγαν κάθε πανεπιστημιακό μάθημα. Άρα σπούδασες πρώτα μπολσεβικισμό για εξάμηνα, μετά νομικά, ιατρική ή κάποιο άλλο αντικείμενο. Αυτό πρέπει να μας δώσει τροφή για σκέψη αν θέλουμε να λύσουμε τους γρίφους που θέτει ο μπολσεβικισμός
μας.

Η διδασκαλία στον μπολσεβικισμό είναι το υποκατάστατο για οποιαδήποτε δραστηριότητα στις ανθρωπιστικές επιστήμες. Σε κανέναν δεν ανατίθεται το καθήκον να ερευνήσει την αλήθεια και το νόημα της ζωής. Στη «Γη της Επαγγελίας» της Σοβιετικής Ένωσης προσποιούνται ότι βρήκαν και αποκάλυψαν την απόλυτη και ύψιστη γνώση της ανθρωπότητας στον μπολσεβικισμό. Η Σοβιετική Ένωση θέλει να κάνει τον κόσμο ευτυχισμένο με αυτή την αλήθεια Αν ο μπολσεβικισμός επαναστατήσει, πρέπει κανείς να αναγκάσει την «ευτυχία τους» να καταστρέψει τους μεγαλύτερους. Αυτές είναι οι σκέψεις που διαμόρφωσαν τον εγκέφαλο του σοβιετικού ανθρώπου.

Ο λαός υποσχέθηκε μεγάλα πλεονεκτήματα από το σύστημα εκπαίδευσης και κατάρτισης των Μπολσεβίκων. Γιατί ο μπολσεβικισμός πήγε ακριβώς τον αντίθετο δρόμο από την τσαρική κυβέρνηση, που έβλεπε την εκπαίδευση ως κίνδυνο για το κράτος. Με όλη της την ψυχή η νεολαία ρίχτηκε στην επιστήμη, ο μπολσεβικισμός μπόρεσε να απορροφήσει και να ελέγξει επιδέξια τις παρορμήσεις της νεολαίας.

Μακροπρόθεσμα, η μπολσεβίκικη ιδέα από μόνη της δεν ικανοποίησε την επιθυμία για νέες ιδέες και αφυπνίστηκε η μη κομματική λογοτεχνία. Οι Μπολσεβίκοι ηγεμόνες, ωστόσο, δεν επέτρεψαν στους φοιτητές να διεξάγουν δωρεάν ακαδημαϊκή έρευνα, αλλά συνέχισαν να τροφοδοτούν τους «θύελλες και ωθητές» με μπολσεβίκικη πολιτική επιστήμη. Τα σχολικά βιβλία σε όλα τα σχολεία άρχισαν με την εξύμνηση του σοβιετικού καθεστώτος και με μίσος εκτοξεύσεις σε όλα όσα ήταν παλαιότερα, οι επιστημονικές εργασίες ανακατασκευάστηκαν, ή καλύτερα, παραποιήθηκαν. Θέματα όπως η ιστορία και η λογοτεχνία έπρεπε να υποβληθούν σε ιδιαίτερα σκληρή επεξεργασία. Η κομμουνιστική τάση διαπέρασε όλη την επιστήμη σαν κόκκινο νήμα.

Machine Translated by Google

Μπορείς να διαβάσεις ό,τι θέλεις στη Σοβιετική Ένωση, συναντάς μπολσεβίκικες ιδέες πάντα και παντού. Είναι στη φύση των πραγμάτων ότι ο σοβιετικός άνθρωπος στράφηκε σταδιακά στην επιθυμία για άλλη πνευματική τροφή και ανάγκασε τον Μπολσεβικισμό να κάνει

παραχωρήσεις. Στην αρχή ο μπολσεβίκος αντιστάθηκε, μετά ενέδωσε.
Εμφανίστηκαν έργα της παγκόσμιας λογοτεχνίας, αλλά φυσικά σε «σοβιετικές εκδόσεις», τα οποία είναι όλα στραμμένα προς τον μπολσεβικισμό.
Τα σχόλια υπογραμμίζουν επιμελώς την ιδέα ότι όλοι οι συγγραφείς ήταν υπέρμαχοι του μπολσεβικισμού για να φωνάξουν για την απελευθέρωση του μπολσεβικισμού από την καταπιεστική υποτέλεια των γαιοκτημόνων και των καπιταλιστών.
Εμφανίζεται ολόκληρη η πολιτιστική ιστορία της ανθρωπότητας από τους Έλληνες και μετά

Η μπολσεβίκικη λογοτεχνία ως ενιαία ανάπτυξη του μαρξισμού, που επιτέλους έγινε πραγματικότητα στη Ρωσία και από εκεί ο Μαρξ, ο Λένιν και ο Στάλιν είναι οι μεγάλοι άνδρες στο τέλος αυτής της εξέλιξης που έχουν κάνει την απελευθέρωση όλων των λαών μέσω του μπολσεβικισμού μεγάλο στόχο ζωής τους.

Machine Translated by Google

11.Γιατί πολεμούν οι Μπολσεβίκοι με Τέτοια Πίκρα;

Η αίρεση του μπολσεβικισμού έχει τόσο σφυρηλατηθεί μέσα τους που πιστεύουν στην ορθότητα της ιδέας με αταλάντευτο φανατισμό. Λένε στους Μπολσεβίκους ότι η Σοβιετική Ρωσία είναι ένας παράδεισος των Μπολσεβίκων, αλλά η Γερμανία είναι μια ναζιστική κόλαση!

Ο Εβραίος δύσκολα θα μπορούσε να βρει πιο πρόθυμο εργαλείο από τον Ρώσο. Ο ευρωπαϊκός-ασιατικός τρόπος του δύσκολα θα μπορούσε να τον εξυπηρετήσει καλύτερα. Η προθυμία να ζήσει μια ζωή γεμάτη βάσανα και θυσίες, απαίτηση, και η καλή του πίστη, αλλά από την άλλη η ασιατική του ικανότητα για την πιο σκληρή βαρβαρότητα, πρέπει να ήταν χρήσιμη στον Εβραίο για τα σκοτεινά του σχέδια. Το «κοσμο-ευτυχισμένο» δόγμα του μαρξισμού δεν μπορούσε πουθενά να κερδίσει έδαφος πιο γρήγορα από τη ρωσική ψυχή η οποία προέτρεπε τη σωτηρία. Και δύσκολα θα μπορούσε να υπάρξει πιο φανατικό άτομο σε αυτή τη γη που να επιδιώκει τον προβλεπόμενο στόχο με πρωτόγονη στενόμυαλη και αδίστακτη ωμότητα.

Εδώ και χρόνια υπάρχει μια μετάβαση σε μεγάλης κλίμακας, πολιτική και ιδεολογική εκπαίδευση. Με τη μεγαλύτερη δαπάνη πόρων και προσωπικού, οι μπολσεβίκοι στρατιώτες εκπαιδεύονται πολιτικά και μορφώνονται ιδεολογικά. Αυτό είναι ένα από τα επίσημα καθήκοντα κάθε στρατιωτικού ηγέτη.

Ειδικά τώρα στον πόλεμο, η εκπαίδευση γίνεται ιδιαίτερα εντατικά.

Έως και 8 μαθήματα την εβδομάδα χρησιμοποιούνται στις ενότητες για αυτή τη σημαντική εργασία! Ο λενινισμός, ο μαρξισμός και οι ιδέες του Στάλιν, καθώς και η ρωσική ιστορία, μελετώνται με ανυπομονησία. Κάθε μονάδα έχει τις ειδικές ομάδες εργασίας της και τις απαραίτητες για αυτές βιβλιοθήκες. Τα καθεστώτα έχουν α

Machine Translated by Google

διογκωμένο σύστημα εκπαίδευσης που χρησιμοποιείται εντατικά υπό την καθοδήγηση των επιτρόπων.

Η εκπαίδευση είναι ψυχολογικά πολύ σκόπιμη και έτσι κρατά τον στρατιώτη στο ξόρκι των ιδεών με υποδηλωτική δύναμη. Για το σκοπό αυτό χρησιμοποιείται κάθε μέσο. Ένα (δεν λέει, για παράδειγμα: Εκεί στέκεται ο εχθρός», αλλά μάλλον: «Εκεί στέκεται ο φασίστας», ή «Αυτό το φασιστικό πολυβόλο πρέπει να καταπολεμηθεί. Το αήττητο του Κόκκινου Στρατού εμβολιάζεται σε κάθε στρατιώτη. Η αυτοπεποίθηση του μπολσεβίκου στρατιώτη αυξάνεται ιδιαίτερα, μαζί με την πειθαρχία στο μέγιστο.

Η θέση των «ανθρώπων στα όπλα για την υπεράσπιση της πατρίδας» κρύβει την αληθινή πρόθεση του μπολσεβικισμού.

Επιπλέον, η εκπαίδευση πραγματοποιείται στην πατριωτική διαλεκτική στο πνεύμα του ιμπεριαλιστικού μπολσεβικισμού.

Η πανσλαβική επεκτατική παρόρμηση, η ιεραποστολική συνείδηση του ρωσικού λαού για τους αποικισμένους, για την κατάληψη της γης, αξιοποιείται έξυπνα.

Είναι αξιοσημείωτο ότι το 70-80% των Μπολσεβίκων αξιωματικών είναι από το Κομμουνιστικό Κόμμα.

Το μίσος κατά του Εθνικοσοσιαλισμού αναδεύεται στο έπακρο.
Το δόγμα του παρουσιάζεται ως καπιταλιστικό σύστημα εκμετάλλευσης.

Η Σοβιετική Ρωσία ονομάζεται η χώρα των υψηλότερων επιτευγμάτων πολιτιστικής και πολιτισμικής φύσης, ο ρωσικός λαός ως πολιτιστικός φορέας όλου του κόσμου. Περιγράφονται η τέχνη και η επιστήμη

στην καταγωγή τους ως Ρώσοι ή Μπολσεβίκοι. Η Γερμανία και η Δύση θα ήταν σάπια και σάπια. Οι λαοί μπορούν να λυτρωθούν μόνο με τον μπολσεβικισμό (εκμεταλλευόμενος την κλίση του ρωσικού λαού προς τον μεσσιανισμό). Κατά τα λοιπά, οι παλιοί λαοί τώρα χάνονται.

Machine Translated by Google

Τώρα θα ήταν η σειρά του λαού της ΕΣΣΔ να αναλάβει την κυριαρχία της Ευρώπης. Μια Ευρώπη σύντομα δεν θα υπήρχε πλέον. Ευρώπη, αυτή θα ήταν η Σοβιετική Ρωσία.

Οι συνέπειες της πολιτικής και ιδεολογικής παιδείας είναι ο πατριώτης

μπολσεβίκος που πολεμά με τη μεγαλύτερη περιφρόνηση για τη Σοβιετική Ρωσία και τις μπολσεβίκικες ιδέες στον απόηχο του Στάλιν. Εγκληματικά, έχουν πυροδοτήσει την τάση του για σκληρότητα σε σημείο ζώου αγριότητα.

Αναρωτιέται κανείς ξανά και ξανά γιατί ο μπολσεβίκος στρατιώτης συνεχίζει να πολεμά ακόμα και κάτω από τις πιο δυσμενείς συνθήκες.
Ο λόγος για αυτό είναι η εβραϊκή μπολσεβίκικη δύναμη των ιδεών και η ιδέα του σοβιετικού παραδείσου και της σοβιετικής κυριαρχίας, που μπήκε στο μυαλό των Μπολσεβίκων μέσω επιδέξιας και σκόπιμης διανοητικής και πνευματικής επιρροής.

Ο ρωσικός στρατός θα είχε καταρρεύσει εδώ και πολύ καιρό αν δεν είχε λάβει τέτοια διαρκή πολιτική και ιδεολογική εκπαίδευση.

Ο μπολσεβίκος στρατιώτης είναι ένας ιδιαίτερα φανατικός, πολιτικά και ιδεολογικά μορφωμένος στρατιώτης! Αγωνίζεται για την μπολσεβίκικη ιδέα του και τον σοβιετικό παγκόσμιο παράδεισο του!

Γι' αυτό ο Μπολσεβίκος αντιπροσωπεύει μια τόσο επικίνδυνη απειλή για ολόκληρη τη Δύση. Πολλοί Ευρωπαίοι, και μάλιστα πολλοί Αγγλοσάξονες, θα έτρεμαν στο εσωτερικό τους αν ήθελαν να αναγνωρίσουν το αληθινό πρόσωπο του μπολσεβικισμού.

Ο Γερμανός στρατιώτης προστατεύει στον ηρωικό αγώνα, όπως συχνά στην ιστορία, ολόκληρο τον πολιτιστικό κόσμο από την ασιατική υποταγή

Machine Translated by Google

12.What Fate will the

Οι μπολσεβίκοι προκαλούν εναντίον μας

Γονείς, αδέρφια και αδελφές,

η γυναίκα και τα παιδιά μας;

Οι γονείς μας στην καλύτερη περίπτωση θα κρατούσαν γυμνή τη ζωή τους και θα αναγκάζονταν να το υπηρετήσουν

μπολσεβίκους. Οι αδερφές και οι γυναίκες μας θα βιάζονταν και θα ατιμάζονταν, θα απελαύνονταν στη Σιβηρία και τη βόρεια Ρωσία, εκτός κι αν απλώς πεθάνουν από την πείνα ή εκκαθαρίζονται. Τα παιδιά μας θα οδηγούνταν στην κομμουνιστική κοινοτική εκπαίδευση και θα διαφθαρούν σώμα και ψυχή σε σύντομο χρονικό διάστημα.

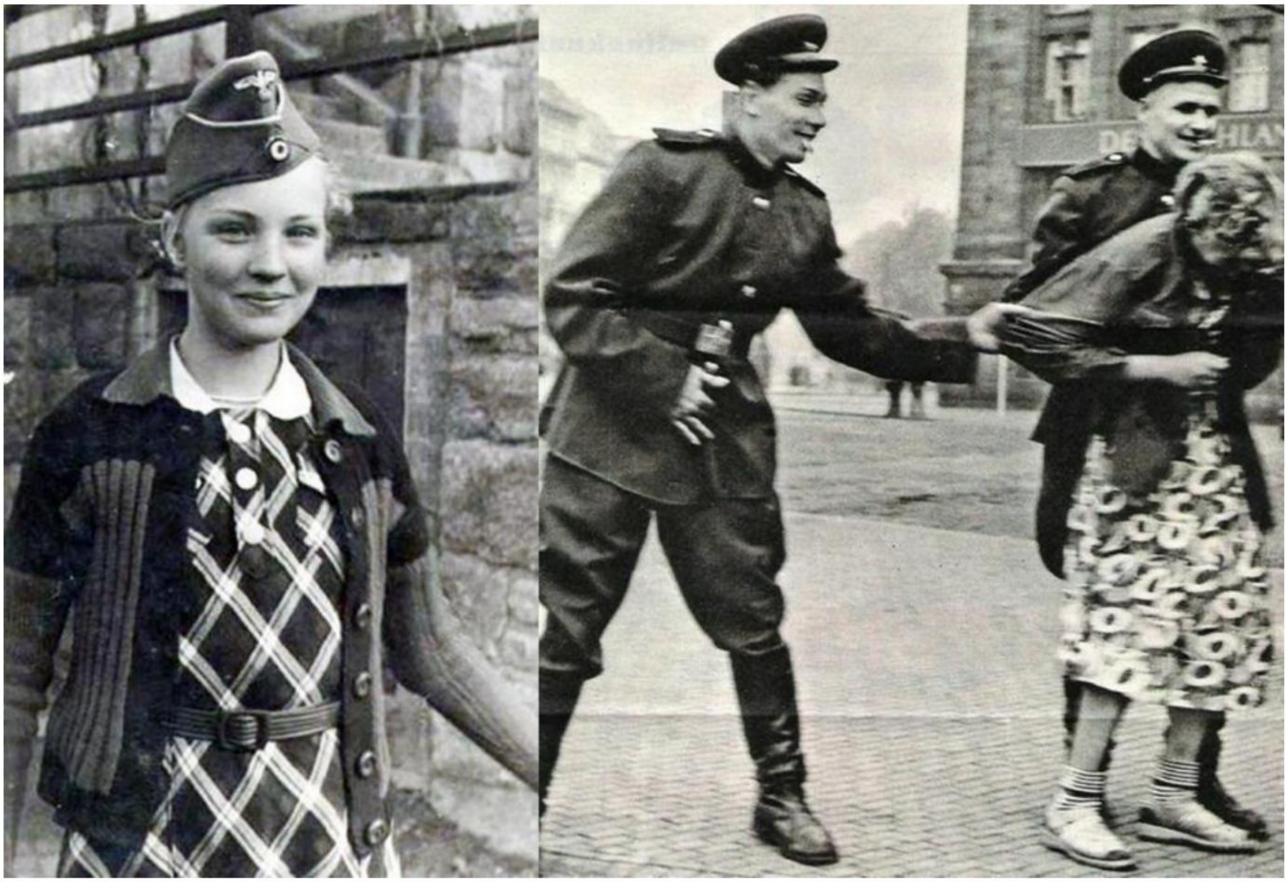

Machine Translated by Google

Η κληρονομιά των προγόνων μας, η πατρίδα μας, το ιερό μας χώμα, ο πολιτισμός μας θα βεβηλωθεί και θα καταστραφεί από τις ορδές των Μπολσεβίκων, τους σύγχρονους Ούννους.

Τώρα είναι να αποδείξουμε αν αυτό που δημιούργησαν οι πρόγονοί μας σε χιλιάδες χρόνια πάλης και δημιουργίας θα διαρκέσει ή όχι.

Τώρα είναι θέμα ποια κοσμοθεωρία κερδίζει: Ο Εβραίος-Μπολσεβίκος μη πνεύμα του υλισμού ή της δημιουργικής κοσμοθεωρίας του γερμανικού ιδεαλισμού, του εθνικοσοσιαλισμού.

Machine Translated by Google

Αγγλία

13. Γιατί μας πολεμά η Αγγλία;

Η Αγγλία μας πολεμά γιατί είναι ο θανάσιμος εχθρός κάθε ισχυρής ευρωπαϊκής ηπειρωτικής δύναμης. Σύμφωνα με την πουριτανική κοσμοθεωρία της, η Αγγλία αισθάνεται ότι είναι η κυρίαρχη φυλή που καλείται από τον Θεό να κυβερνήσει τους λαούς. Μας πολεμάει και η Αγγλία γιατί είναι ο θανάσιμος εχθρός του εθνικισμού μας και του γερμανικού μας σοσιαλισμού.

Κατά τα άλλα, η Αγγλία κυριαρχείται από τους Εβραίους. Η κήρυξη πολέμου της Αγγλίας είναι επίσης η κήρυξη του πολέμου του Εβραϊσμού.

Για αιώνες η Αγγλία αγωνίστηκε για την αρχή της «ευρωπαϊκής ισορροπίας», η οποία διδάσκει την αποτροπή οποιουδήποτε σχηματισμού μιας κεντρικής ευρωπαϊκής δύναμης. Ακόμη και σήμερα βρετανικά περιοδικά και πολιτικοί παραδέχονται ανοιχτά ότι αυτόν τον πόλεμο κατά της ενοποίησης της Ευρώπης διεξάγει η Γερμανία - χωρίς να λαμβάνεται υπόψη το πολιτικό της σύστημα. Υπάρχουν και άλλα κίνητρα: στην Αγγλία, το κοινωνικό πρόβλημα δεν λύνεται σε καμία περίπτωση. Υπάρχουν, στο σύνολό τους, μόνο δύο στρώματα: το πλουτοκρατικό στρώμα, το οποίο έχει πολύ εβραϊκό προσανατολισμό και έχει τα χρήματα και την οικονομία στα χέρια του, και η υποβαθμισμένη κατώτερη τάξη της εργατικής τάξης. Δεν υπάρχει δίκαιη κοινωνική εξίσωση όπως ο εθνικοσοσιαλισμός στην Αγγλία.

Machine Translated by Google

Η αγγλική πλουτοκρατία μπόρεσε μέχρι στιγμής να ξεπεράσει το μεγάλο κοινωνικό χάσμα με τη βοήθεια του πουριτανικού δόγματος, σύμφωνα με το οποίο η αγγλική λαϊκή τάξη με τις πολιτικές και οικονομικές της συνθήκες είναι αρκετά «μια τάξη που τόσο θέλησε ο Θεός».

Μέσω του Εθνικοσοσιαλισμού μας, με τον οποίο επιδιώκουμε να λύσουμε το κοινωνικό ζήτημα όσο το δυνατόν πιο δίκαια, ανατρέψαμε ολόκληρο το απατηλό καπιταλιστικό εκμεταλλευτικό σύστημα της Αγγλίας.

Γι' αυτό μας μισεί ο Άγγλος πλουτοκράτης, γιατί ξέρει ότι πρέπει να κάνει μεγάλες υποχωρήσεις στους εργάτες του, αν δεν καταφέρει να μας καταστρέψει. Οι εργάτες του εξακολουθούν να αγνοούν τα πραγματικά γεγονότα στην εθνικοσοσιαλιστική Γερμανία από τον εβραϊκό πλουτοκρατικό Τύπο.

Εκτός από τις εβραϊκές πλουτοκρατικές ιδέες του φιλελευθερισμού, ο Άγγλος κουβαλά τον πουριτανισμό ως κοσμοθεωρία στην καρδιά του.

Ο πουριτανισμός, με τη βιβλική του πεποίθηση ότι είναι εκλεκτός, ήταν και είναι η βάση της πολιτικής συνείδησης της εγκυρότητας της Αγγλίας, δηλαδή απεριόριστη διεκδίκηση της για παγκόσμια κυριαρχία στο όνομα του Θεού.

Η αγγλικότητα και ο πουριτανισμός είναι έννοιες που δεν μπορούν να διαχωριστούν μεταξύ τους. Ο πουριτανισμός έχει διαμορφώσει έναν ιουδαϊκό αγγλικό τρόπο ζωής που, σε όλη την ιστορία, έφερε τους Άγγλους σε ολοένα αυξανόμενη σύγκρουση με λαούς διαφορετικής πνευματικής και διανοητικής δομής.

Ο πουριτανισμός ήταν αρχικά μόνο μια διαμαρτυρία ενάντια στη ρωμαιοκαθολική ιεραρχία επηρεασμένη από τις καλβινιστικές και εν μέρει επίσης λουθηρανικές ιδέες. Στην πορεία της περαιτέρω ανάπτυξής του, ωστόσο, επιδιώκοντας το καθαρό δόγμα, υιοθέτησε όλο και περισσότερο το εβραϊκό παλιό
Ιδέες διαθήκης.

«Το 1652 ξέσπασε ο εμφύλιος πόλεμος στην Αγγλία, ο οποίος οδήγησε τον Κάρολο Α΄ στο ικρίωμα και
Ο Όλιβερ Κρόμγουελ στην εξουσία. Ήταν κυρίως η ομάδα πουριτανών μεταξύ των

Machine Translated by Google

Ρεπουμπλικάνοι στους οποίους η επανάσταση όφειλε τη νικηφόρα έκβασή της. Οι πουριτανοί είχαν κάνει λάβαρο τους τη θρησκευτική ελευθερία πεποιθήσεων.

Μεγάλο μέρος της πουριτανικής διδασκαλίας πιστεύεται ότι ήταν αγκυροβολημένο στην Παλαιά Διαθήκη, και έτσι οι πουριτανοί συνέκριναν τον Κρόμγουελ με τον Γεδεών ή τον Ιούδα Μακκαβαίο, που μετέτρεψαν μια χούφτα μαρτύρων σε νικηφόρο στρατό.

Τα αρχικά αγγλικά ονόματα αντικαταστάθηκαν από εβραϊκά ονόματα από το

Παλαιός

Διαθήκη, και ακόμη και το λιοντάρι του Ιούδα τοποθετήθηκε στις νικηφόρες σημαίες των πουριτανών. Η περίοδος υπό την κυριαρχία του Στιούαρτ κηρύχθηκε «Αιγυπτιακή αιχμαλωσία» (ακόμα και σήμερα εκατομμύρια Άγγλοι εξακολουθούν να πιστεύουν ότι οι Βρετανοί είναι «οι δέκα χαμένες φυλές του οίκου του Ισραήλ»). «Έγινε μάλιστα σοβαρή πρόταση να γίνει το Σάββατο κανονικό Σάββατο αντί για Κυριακή

Άγγλοι ταξίδεψαν στην ήπειρο για να πραγματοποιήσουν επιστημονικές συνομιλίες με ραβίνους, ενώ υπήρχαν ακόμη και πουριτανοί που υιοθέτησαν την εβραϊκή πίστη.

Με όλα αυτά τα περιστατικά, δεν αποτελεί έκπληξη το γεγονός ότι υπήρχε ζωηρό ενδιαφέρον για τους Εβραίους που ζούσαν στην ήπειρο μεταξύ των πουριτανών, οι οποίοι είχαν γίνει το κυρίαρχο στοιχείο στην Κοινοπολιτεία της Αγγλίας από το 1649. Συνολικά, δεν υπάρχει σημαντική διαφορά μεταξύ Πουριτανοί και Εβραίοι. Και στα δύο, βρίσκουμε τη στενότερη σχέση μεταξύ επιχειρήσεων και θρησκείας και την ορθολογιστική άποψη της ζωής. Και οι δύο απέδωσαν φόρο τιμής στην αρχή ότι ό,τι είναι απαραίτητο για καλή επιχείρηση είναι επίσης ηθικά δικαιολογημένο. (Peter Aldag, "Jewry in England", Nordlandverlag.)

Το εβραϊκό πνεύμα της Παλαιάς Διαθήκης κινήθηκε στην αγγλική ψυχή

Έτσι, μπορεί κανείς να υποστηρίξει τη θέση ότι ο πουριτανισμός είναι ίσος με τον Ιουδαϊσμό. Αυτή η νοοτροπία εξηγεί τις στενές σχέσεις

Machine Translated by Google

μεταξύ Αγγλίας και Ιουδαϊσμού, κάτι που θεωρούμε εντελώς ακατανόητο. Από τη συγχώνευση όμως με τον κόσμο των ιδεών της Παλαιάς Διαθήκης, οι πουριτανοί ανέπτυξαν και την πεποίθηση ότι οι Βρετανοί ήταν ο «εκλεκτός λαός».

Από τότε που ο Όλιβερ Κρόμγουελ, γι' αυτούς ίσως ο σπουδαιότερος Άγγλος, στον οποίο ένωσε ένα παράξενο μείγμα θρησκευτικού φανατισμού και ψυχρής, αδυσώπητης σκληρότητας, χρονολογείται η γέννηση αυτού του Άγγλου, στον οποίο η θρησκευτική ιδεολογία του πουριτανισμού είχε πολιτικά αποτελέσματα.

Η θέση του Κρόμγουελ ήταν: «Η Αγγλία είναι ο εκλεκτός λαός του Θεού». Δανείστηκε την ιδέα της παγκόσμιας κυριαρχίας από την Παλαιά Διαθήκη και χρησιμοποίησε την αρχικά εβραϊκή ιδέα του εκλεκτού λαού του Θεού για να συγχωνευθεί με την εθνική σκέψη της Αγγλίας. Ο Κρόμγουελ είναι ο ιδρυτής της αγγλικής αξίωσης για παγκόσμια κυριαρχία στο όνομα του Θεός.

Αυτό ήταν το σπουδαιότερο έργο του Κρόμγουελ, το οποίο πέτυχε να συγχωνεύσει τη θρησκευτική πεποίθηση και την πολιτική στρατιώτη στην ιεραποστολική συνείδηση του Άγγλου.

Η κοσμοθεωρία του πουριτανισμού ανέκαθεν απέπνεε μια στοιχειώδη δύναμη. Υιοθετήθηκε κυρίως από την υψηλή αριστοκρατία και τον κλήρο. Συγκεκριμένα, ο Κρόμγουελ μετέφερε τον πουριτανισμό στο στρατό και έτσι δημιούργησε τον ιδεολογικό προσανατολισμό του στρατιώτη προς έναν εθνικό μαχητικό στόχο.

Ο Κρόμγουελ είναι ο δημιουργός του πολιτικού στρατιώτη. Το παράδειγμα του Κρόμγουελ απεικονίζει τη στενή σύνδεση μεταξύ κοσμοθεωρίας και στρατιωτικής δύναμης. Αυτή η εκπαίδευση είχε ως αποτέλεσμα την αύξηση της αυτοπεποίθησης των Πουριτανών μέχρι το σημείο του ηθικού αυτοστοχασμού και της επιλογής του «υιού του Θεού» από τον εαυτό του.Σε στρατιωτικούς όρους, ωστόσο, δημιούργησε μια ηθική δύναμη του μεμονωμένου στρατιώτη που δεν πρέπει να υποτιμηθεί.

Machine Translated by Google

Η Αγγλία έγινε μεγάλη από τη δυναμική διακήρυξη του πουριτανισμού, της «απαίτησης που έδωσε ο Θεός για παγκόσμια κυριαρχία», από τη διεγερτική δύναμη του Όλιβερ Κρόμγουελ, από την πολιτική στρατιωτικισμό του και των οπαδών του. Η παρακμή της Αγγλίας είχε αρχίσει όταν η πολεμική ετοιμότητα των αγγλικών άρχων τάξεων χαλάρωσε τις τελευταίες γενιές, όταν ο Ιουδαϊσμός έγινε πολιτικός. καθορίζεται όλο και περισσότερο από το χρηματιστήριο και τον χρυσό. Στην αρχή του πολιτικού κύρους της Αγγλίας δεν υπήρχαν ομιλητές του κοινοβουλίου ή μεγιστάνες του χρηματιστηρίου, αλλά σκληροί στρατιώτες με ένθερμη πίστη, φανατική θέληση και επαναστατικές απόψεις.

Πουριτανισμός σημαίνει την αποκλειστική θρησκευτικά θεμελιωμένη διεκδίκηση της βρετανικής απολυταρχίας στον κόσμο και τη διασφάλιση όλων των απαραίτητων συνθηκών για αυτό, πάνω απ' όλα πατερναλισμό και ήττα μιας ισχυρής Ευρώπης.

Η Αγγλία είχε τέτοια υποστήριξη στην κοσμοθεωρία της που κατάλαβε ξανά και ξανά, με τα πιο εκλεπτυσμένα μέσα, με τα μεγαλύτερα ψέματα, με τις πιο υποκριτικές ιδέες, μανδύες και ελιγμούς εκτροπής, να σφραγίσει την πιο αδίστακτη πολιτική εξουσίας στην παγκόσμιο κοινό σε μια πράξη θεϊκού δικαιώματος. «You say God and my cal ico» είναι η κοινή ονομασία για την αγγλική πολιτική

Το ότι η συμπεριφορά της Αγγλίας αντιπροσωπεύει την πιο διεφθαρμένη πολιτική ηθική στην ιστορία είναι σε άλλο επίπεδο. Η πιο ουσιαστική παρατήρηση, ωστόσο, είναι ότι η Αγγλία θεμελίωσε την εξουσία της σε μια κοσμοθεωρία, δηλαδή στην πουριτανική

Οι ωμότητες της Αγγλίας που διαπράχθηκαν εναντίον των Ινδών, Ιρλανδών και Μπόερς, είναι όλες υπό το σημάδι της πράξης ενός θεϊκού δικαιώματος. Ο Άγγλος, στην πουριτανική του κοσμοθεωρία, δεν αισθάνεται καθόλου την κατάφωρη αδικία. Αυτό περιλαμβάνει επίσης βομβιστικές τρομοκρατικές επιθέσεις. Στη βαρβαρότητα των βομβαρδιστικών επιθέσεων είναι εμφανές το εβραϊκό πνεύμα της Αγγλίας.

Machine Translated by Google

Από την παιδική ηλικία, το πολιτικό πουριτανικό δόγμα διδάσκονταν σε κάθε Άγγλο.

Σε κέντρα πολιτικής αγωγής, σε οικοτροφεία, σε κολέγια, αυτά έγιναν πολιτικά. Οι διδασκαλίες σφυρηλατήθηκαν στο αγόρι.
Σε μια εκπαίδευση ευγενών, που έχει ελάχιστα παραδείγματα στην ιστορία, ο αγγλικός τύπος τζέντλεμαν ανατράφηκε κυρίως με τη βοήθεια του πουριτανισμού.

Από την πουριτανική πεποίθηση του «υιού του Θεού» και α
«Θέλει ο Θεός να διεκδικήσει την εξουσία» γίνεται κατανοητή η νοοτροπία του Αγγλικανικού κλήρου, που προσανατολίζεται στον Αγγλικό λαό με την έννοια του πουριτανισμού και συμμετέχει δυναμικά και φανατικά στην εκπαίδευση του αγγλικού λαού με την έννοια του πουριτανού.
κοσμοθεωρία. Στην υπηρεσία αυτής της δουλειάς βρίσκεται και το σχολείο.

Ο Άγγλος βλέπει επίσης το κοινωνικό ζήτημα στο πνεύμα του πουριτανισμού. Σύμφωνα με αυτό, ο κάτοχος είναι ο «ευλογημένος από τον Θεό», ο στερημένος, ο φτωχός, ένας απόκληρος από τον Θεό. Έτσι συνέβη ότι στην Αγγλία δεν προέκυψε καθόλου κοινωνική νομοθεσία.
Επομένως, και οι Άγγλοι πλουτοκράτες βρίσκουν τον εθνικοσοσιαλισμό ακατανόητο, έως και μισητό. Κατά τα λοιπά, βλέπει σε εμάς τους Γερμανούς, ως «δεν έχουμε», έναν λαό για τον οποίο ο Θεός δεν θέλει τίποτα να μάθει.

Η επίγνωση ότι είμαστε εμφανώς ευλογημένοι από τον Θεό συνέβαλε επίσης στην άνοδο της υπερβολικής αλαζονείας και της φανατικής μισαλλοδοξίας απέναντι στους άλλους λαούς. Δεν πρέπει να αγνοηθεί ότι η θρησκευτική στάση του Άγγλου, που συχνά περιγράφεται από εμάς ως υποκριτική κυβερνητική ιεροσύνη, και η αυτοπεποίθησή του, που είχε φτάσει σε σημείο αλαζονείας, ήταν η έκφραση της ακλόνητης πεποίθησής του και το αποτέλεσμα. των πουριτανικών θρησκευτικών του

εκπαίδευση.

Η Αγγλία είναι το κύριο παράδειγμα του πώς μια ιδέα, ξεκινώντας από μια σφιχτά δεμένη ηγεσία, μπορεί να συντηρήσει έναν λαό για αιώνες για έναν πολιτικό σκοπό.

Machine Translated by Google

Η πουριτανική στάση του νου ενισχύθηκε από τα φιλοσοφικά συστήματα της Αγγλίας, κυρίως από τον ωφελιμισμό με την ηθική της ευδαιμονίας («Ό,τι είναι χρήσιμο σε σένα είναι καλό».
Ηθική της χρησιμότητας και της ευτυχίας). Χαρακτηριστικό αυτής της εξέλιξης είναι ότι ο Immanuel Kant αντιτάχθηκε στη θέση της στενής φιλοσοφίας της μεγαλύτερης δυνατής ευτυχίας όλων στην κατηγορηματική επιταγή της και επομένως στο αξίωμα της θέλησης μιας πολεμικής, στρατιωτικής Πρωσίας.

Ό,τι μπόρεσε να συμβάλει στην τελειότητα αυτού του φιλοσοφικού θρησκευτικού ιδεώδους τύπου βρήκε τον δρόμο του στην Αγγλία ασυγκράτητο. Έτσι, η Αγγλία είχε γίνει χωρίς ένστικτο, και βάδιζε σε ένα μονοπάτι που αργά ή γρήγορα έπρεπε να οδηγήσει στην καταστροφή και στην αντιπαράθεση με τον γερμανικό κόσμο, ο οποίος είχε ακολουθήσει διαφορετικό δρόμο σε μια τεράστια ψυχική πάλη.

Οι ιδέες του εβραϊκού φιλελευθερισμού συνάντησαν αυτή την αγγλική σχολή σκέψης, η οποία ήταν ήδη σε μεγάλο βαθμό επηρεασμένη από τις εβραϊκές υλιστικές ιδέες.

Οι φιλελεύθερες ιδέες του εισερχόμενου Εβραϊσμού και η ατομικιστική υλιστική του κατεύθυνση ήταν ένα ουσιαστικό συμπλήρωμα της πουριτανικής κοσμοθεωρίας του αγγλοσαξωνισμού. Εδώ ο Εβραίος βρήκε ένα πεδίο ασύλληπτων δυνατοτήτων, τις οποίες στη συνέχεια μπόρεσε να εκμεταλλευτεί με τη δική του έννοια. Πέτυχε να επιβάλει την ιδεολογία του στους Άγγλους υψηλούς ευγενείς καθώς και στους κληρικούς της «Υψηλής Εκκλησίας» και να τους κάνει τελείως δεσμευμένους μαζί του.

Ο εβραϊκός πνευματικός κόσμος κατέλαβε πλέον πλήρως τον αγγλικό λαό.

Η εσωτερική παρακμή της Αγγλίας ξεκίνησε όταν, με την υιοθέτηση του φιλελευθερισμού, επέτρεψε στον Ιουδαϊσμό όλο και μεγαλύτερη πρόσβαση στο εθνικό σώμα της και σταδιακά έκανε την κυριαρχία της να υπηρετεί τον Ιουδαϊσμό με την εβραϊκή αποσύνθεση της άρχουσας τάξης της.

Machine Translated by Google

Δεν υπάρχει αμφιβολία ότι σήμερα ο αγγλικός λαός, αλλά κυρίως οι ανώτερες τάξεις, βρίσκονται εντελώς κάτω από τα ξόρκια του υλισμού. Ο χρυσός και ο εγωισμός, πάντα τα πιο ξεκάθαρα σημάδια φθοράς, κυριαρχούν στους ανθρώπους! Ενώ η κοσμοθεωρία του πουριτανισμού, με την πίστη της στους εκλεκτούς, εξακολουθούσε να συγκεντρώνει όλες τις εθνικές δυνάμεις για την οικοδόμηση της αγγλικής παγκόσμιας αυτοκρατορίας, ο εβραϊκός υλισμός προκαλεί λαϊκή δύναμη να καταρρεύσει.

Ο κόσμος του Εβραϊσμού έχει καταστρέψει, ακόμα και στην Αγγλία, την ακόμα λαϊκά καθορισμένη τάξη ζωής.

Η Αγγλία είναι το κατεξοχήν παράδειγμα του πώς ο Εβραίος, ως φορέας του υλισμού και του ατομικισμού, λιώνει τη λαογραφία και έτσι τη δύναμη του λαού όλο και περισσότερο σαν βάκιλλος σε έναν οργανισμό.

Η ιστορική εξέλιξη της Αγγλίας δείχνει πολύ καθαρά πώς τα πεπρωμένα ενός λαού καθορίζονται από την κοσμοθεωρία που υιοθετεί και ότι θα χαθούν αν δεν αντιταχθούν αποτελεσματικά στις ξένες δυνάμεις ιδεών. Ο πουριτανισμός και ο φιλελευθερισμός έχουν μεταμορφώσει τόσο την αγγλική ανώτερη τάξη σε Εβραίους που η γερμανική ηθική δεν μπορεί να προκύψει. Γι' αυτό είναι αδύνατη η συνεννόηση με τις «αδερφές του αίματος». Η Αγγλία έχει γίνει εβραϊκή Μας έχει κηρύξει τον πόλεμο επειδή στεκόμαστε εμπόδιο στην προσπάθειά της για εξουσία ως θεόσταλτη φυλή και στον εθισμό της στον πλούτο και επειδή ο Εβραίος θέλει τον αφανισμό μας. Σε αυτόν τον πόλεμο, η Αγγλία θα θερίσει τους καρπούς που έχει σπείρει για αιώνες στη λήθη του εαυτού της και στην έλλειψη χαρακτήρα. Μπορεί να σωθεί μόνο εάν απελευθερωθεί από τον Εβραϊσμό και διατηρήσει τη σύνδεση με τον γερμανικό πυρήνα ή εάν λυτρωθεί από τον Ιουδαϊσμό μέσω της σύνδεσής του με εμάς και βρει το δρόμο του προς τον εαυτό του. Όπως η παγκόσμια αυτοκρατορία του διαλύεται!

Το παράδειγμα της Αγγλίας πρέπει να μας δώσει τροφή για σκέψη. Υπάρχει μόνο μία συνέπεια για εμάς:

Να κάνουμε κάθε Γερμανό άνθρωπο συνειδητό φορέα μας Εθνικοσοσιαλιστική κοσμοθεωρία, η οποία με τη δημιουργική της δύναμη

Machine Translated by Google

φέρνει τη λαογραφία στην ύψιστη ανάπτυξή της και με την ιδεαλιστική βασική της δομή είναι ταυτόχρονα το μόνο μέσο κατά του υλισμού!

14.Με ποια Μέθοδο χτίστηκε η Βρετανική Αυτοκρατορία

Η Βρετανική Αυτοκρατορία είναι το αποτέλεσμα μιας βάναυσης πολιτικής με στόχο την κυριαρχία και την εξουσία.

Η αγγλική μέθοδος οικοδόμησης της θεόδοτης παγκόσμιας αυτοκρατορίας χαρακτηρίζεται από εγωισμό και ωμότητα. Δεν υπάρχει χώρος εδώ για να περιγράψουμε τη γιγάντια άνοδο της αγγλικής αυτοκρατορίας. Μόνο ορισμένοι αριθμοί μπορούν να δώσουν μια εικόνα της ραγδαίας ανάπτυξής του.

Γύρω στο 1600, προς το τέλος της βασιλείας της Βασίλισσας Ελισάβετ, η Αγγλία είχε πληθυσμό περίπου 4 με 5 εκατομμύρια. Το 1750 η Αγγλική Αυτοκρατορία είχε περίπου 8 εκατομμύρια κατοίκους, το 1815 περίπου 80 εκατομμύρια και σήμερα ζουν στην Αυτοκρατορία 500 εκατομμύρια υπήκοοι. Μια σχεδόν φανταστική ανάπτυξη. Η Αγγλική Αυτοκρατορία είναι χωροταξικά η μεγαλύτερη στην ιστορία. Καλύπτει περίπου το ένα τέταρτο της ξηράς επιφάνειας της γης. Θα μπορούσε κανείς να συγχωνεύσει την παλιά ρωμαϊκή και την ισπανική αυτοκρατορία, αμφότερες την εποχή της μεγαλύτερης επέκτασής τους, και και οι δύο θα είχαν μια άνετη θέση στη σημερινή βρετανική αυτοκρατορία, αφήνοντας ακάλυπτα τα δύο πέμπτα της.

Machine Translated by Google

Οι κατακτήσεις της Αγγλίας δεν ήταν μια αρπαγή της με τη γερμανική μας έννοια της λέξης για να πολεμήσουμε για τον απαραίτητο βιότοπο. Από την πουριτανική στάση τους κουβαλούσε η ιδέα της παγκόσμιας κυριαρχίας και ο εθισμός στον πλούτο. Είχαν ιμπεριαλιστικό χαρακτήρα. Η διαμορφωτική και τακτική και επομένως δημιουργική αρχή που είναι τόσο πολύ το χαρακτηριστικό γνώρισμα των γερμανικών αυτοκρατοριών, είναι κάτι που οι Βρετανοί δεν θα σκεφτόντουσαν ποτέ να εφαρμόσουν. Η πολιτική της Αγγλίας ήταν πάντα αποφασισμένη από την καθαρά ωφελιμιστική προσπάθεια. Αυτό εξηγεί και την αντιευρωπαϊκή στάση.

Τους τελευταίους τρεις αιώνες, η Αγγλία ήξερε πάντα πώς να παίζει τα έθνη μεταξύ τους προς όφελός της.

Οι αγγλικοί κατακτητικοί πόλεμοι ήταν πάντα οικονομικοί. Έτσι, χέρι-χέρι με την παγκόσμια αυτοκρατορία, το βρετανικό εμπόριο και ο βρετανικός πλούτος αυξήθηκαν. Τους θαλασσοπόρους και κατακτητές ακολούθησε ο οικονομολόγος με την επέκταση του εμπορίου και την εκμετάλλευση των υποταγμένων λαών.

15. Πώς πήραν οι Εβραίοι

Το πλεονέκτημα της οικονομικής ανόδου της Αγγλίας;

Οι Εβραίοι μπόρεσαν να διεισδύσουν στις ηγετικές θέσεις ολόκληρης της αγγλικής οικονομίας.

Machine Translated by Google

Από τον 8ο αιώνα, οι Εβραίοι δεν ήταν καθόλου καλοί στην Αγγλία. Όταν η τοκογλυφία τους είχε γίνει αφόρητη και η πικρία των ανθρώπων όλο και πιο ψηλά, «αφού είναι απολύτως σαφές ότι είναι συνεχώς πλαστογραφίας εγγράφων και κοπής νομισμάτων» (Historia Anglorum vol .111). Ο βασιλιάς Εδουάρδος Α' αποφάσισε, μετά από γενικό διωγμό των Εβραίων το 1286, το 1289 την εκδίωξη των Εβραίων.

Η Αγγλία είχε ακόμα εκείνη την εποχή υποστηριζόμενη από ένα υγιές ένστικτο, τη δύναμη να το κάνει.

Όταν η Αγγλία είχε αναγκάσει την πλούσια και ισχυρή Ισπανία να βγει από το παγκόσμιο εμπόριο το 1588 νικώντας την «Αήττητη Αρμάδα», οι Ισπανοί Εβραίοι μετανάστευσαν κατά δεκάδες χιλιάδες. Αυτοί, που προηγουμένως ήταν η πανούκλα της Ισπανίας, ακολούθησαν το εμπόριο που πέρασε από την Ισπανία στην Ολλανδία και την Αγγλία.

Την εποχή του Όλιβερ Κρόμγουελ, ο πουριτανισμός βασισμένος στην Παλαιά Διαθήκη έχει συντρίψει την παραδοσιακή αμυντική βούληση του αγγλικού λαού ενάντια στους Εβραίους. Ο Κρόμγουελ προσέλκυσε μεγάλο αριθμό Εβραίων στην Αγγλία.

Οι Ολλανδοί χρηματοοικονομικοί Εβραίοι ευνοήθηκαν επειδή ο Κρόμγουελ, ως πρακτικός έμπορος, ήθελε να κάνει οικονομική ζημιά στους Ολλανδούς, που ήταν οι εμπορικοί αντίπαλοι της Αγγλίας. «Ο κύριος στόχος του ήταν να κάνει την Αγγλία μεγάλη και ισχυρή για την οποία, κατά τη γνώμη του, όχι μόνο η στρατιωτική ισχύς αλλά και η υπεροχή του αγγλικού εμπορίου στον κόσμο ήταν προϋπόθεση. Όταν ο Κρόμγουελ ήρθε στην εξουσία, δεν μπορούσε να τεθεί θέμα, γιατί το ολλανδικό εμπόριο πρωτοστατούσε εκείνη την εποχή Η Αγγλία, οικονομικά υποβαθμισμένη από τους μακροχρόνιους εμφύλιους πολέμους, δεν ήταν σε θέση να φέρει μόνη της την επιθυμητή επιτυχία. Επομένως, φαινόταν φυσικό για τον Κρόμγουελ να αναζητήσει ξένη υποστήριξη, την οποία ήλπιζε να βρει ανάμεσα στους Εβραίους του κόσμου. Όπως ήδη εξηγήθηκε παραπάνω, ο Ιουδαϊσμός είχε ήδη όλες τις διασυνδέσεις του κόσμου εκείνη την εποχή Στα χέρια του βρίσκονταν οι Ισπανοί και οι Πορτογάλοι, καθώς και το τόσο σημαντικό λεβαντινό εμπόριο, και η ολλανδική Ανατολή και Δύση Η India Company ήταν επίσης μια εβραϊκή επιχείρηση.Το εμπόριο χρυσού

Machine Translated by Google

και οι ράβδοι αργύρου στον κόσμο κυριαρχούνταν όλο και περισσότερο από αυτούς, καθώς και μεγάλα ενδιαφέροντα για τη ναυτιλία όλων των χωρών.

Ο Κρόμγουελ ήθελε αυξημένη εβραϊκή μετανάστευση, ειδικά από την Ολλανδία, αφού απέδωσε την άνθηση του Άμστερνταμ εν μέρει στους Εβραίους. Αν λοιπόν τραβούσε τους Εβραίους από εκεί στο Λονδίνο, ήλπιζε να ενισχύσει το αγγλικό εμπόριο και να μειώσει το ολλανδικό εμπόριο.
Οι Εβραίοι ιστορικοί δεν μπορούν να κάνουν αρκετά για να επισημάνουν το μερίδιο των Εβραίων στην άνοδο της Αγγλίας.

Ο Κρόμγουελ ήθελε να χρησιμοποιήσει τις σχέσεις του με τους Εβραίους όχι μόνο για να ωφελήσει το αγγλικό εμπόριο αλλά και την εξωτερική του πολιτική Δεν υπάρχει αμφιβολία σήμερα ότι ο Εβραίος όλου του κόσμου τοποθετήθηκε στην υπηρεσία κατασκοπείας του Κρόμγουελ και του έδωσε μεγάλη βοήθεια.

Η έρευνα στις εν λόγω πηγές δείχνει ότι οι κατασκοπευτικές επιτυχίες των Εβραίων συνέβαλαν σημαντικά στην ανατροπή των ενεργειών των πολυάριθμων εχθρών του Κρόμγουελ στην ήπειρο.

Ο μετέπειτα βασιλιάς Κάρολος Β' είχε συγκεντρώσει τους οπαδούς και τους συμμάχους του, τους οποίους βρήκε σε πολλές ευρωπαϊκές χώρες, στη Φλάνδρα για να περάσουν από εδώ στην Αγγλία και να πολεμήσουν τον Κρόμγουελ στη χώρα του.
Ο Κρόμγουελ αντιμετώπισε σχεδόν ανυπέρβλητες δυσκολίες, ειδικά από τη στιγμή που οι Ισπανοί έδωσαν σημαντική υποστήριξη στον Κάρολο Β'.

Ωστόσο, οι ακριβείς πληροφορίες που λήφθηκαν μέσω της εβραϊκής κατασκοπείας επέτρεψαν στον Κρόμγουελ να απορρίψει ολόκληρη την εκστρατεία των Βασιλικών στην αρχή καταλαμβάνοντας απροσδόκητα τον στόλο των αντιπάλων του στην Οστάνδη» (Peter Aldag, Das Judentum στην Αγγλία.)

Σε αυτή την εβραϊκή κατασκοπευτική οργάνωση του Κρόμγουελ, πρέπει να δούμε τις απαρχές της Αγγλικής Μυστικής Υπηρεσίας.

Ο Κρόμγουελ συνδύασε έτσι τα διεθνή εμπορικά του συμφέροντα με

Εβραϊκά, για να μπορέσουν οι Εβραίοι να αναλάβουν μόνιμες θέσεις στην Αγγλία όπως ακριβώς η Αγγλία επρόκειτο να κατακτήσει τον κόσμο.

Machine Translated by Google

Η εβραϊκή μετανάστευση έγινε ακόμα πιο ισχυρή όταν ο Γουίλιαμ του Όραντζ μετακόμισε στην κατοικία του Άγγλου πεθερού του, το Παλάτι του Γουάιτχολ. Μαζί του, πολλοί Ολλανδοί Εβραίοι - κυρίως εμπορικοί Εβραίοι και χρηματιστές - μετακόμισαν στην Αγγλία. Εκεί ανέπτυξαν αμέσως μια εκπαιδευμένη τεχνική χρηματιστηριακής διαπραγμάτευσης με μεγάλη δεξιοτεχνία και εξίσου μεγάλη τύχη.

Δεν άργησαν οι Εβραίοι να καταλάβουν εξέχουσα θέση στην αγγλική οικονομία. Ήδη από τον 18ο αιώνα ήταν οι κύριοι της οικονομίας και οι τραπεζίτες της αυλής. Η ισχυρή επέκταση της αγγλικής αυτοκρατορίας, οι πλούσιες πηγές πρώτων υλών, οι αγορές πωλήσεων, τα ορυχεία πολύτιμων μετάλλων, καθώς και οι πολλές άλλες ευκαιρίες που πρόσφερε η αναπτυσσόμενη βρετανική αποικιακή αυτοκρατορία, βοήθησαν τους Εβραίους να επιτύχουν κερδοφόρα οικονομική διείσδυση και έτσι να προωθήσει το εβραϊκό στοιχείο, χωρίς να αναγνωριστούν οι τελικές προθέσεις του Ιούδα. Στην τεράστια Αυτοκρατορία, οι συνέπειες της οικονομικής διείσδυσης του Εβραϊσμού παρέμειναν πολύ πιο αόρατες και δυσδιάκριτες από ό,τι σε μια μικρή και πυκνοκατοικημένη περιοχή της ηπείρου, όπως ο χώρος διαβίωσης του γερμανικού λαού. Ο Εβραϊσμός παρέμεινε αιώνια πιστός στη μέθοδό του. Επέτρεψε στους Βρετανούς κατακτητές να δημιουργήσουν αποικίες και βάσεις εποικισμού, οι οποίες ταυτόχρονα έγιναν εβραϊκές βάσεις.

Με αυτόν τον τρόπο, οι Εβραίοι σκόπιμα και αλάνθαστα έκαναν τη Βρετανική Αυτοκρατορία προθάλαμο της Εβραϊκής
Αυτοκρατορίας.

Πέρα από την οικονομική υπεροχή ο Εβραίος πίεσε με κάθε επιμονή και οξυδέρκεια για την πολιτική εξουσία στην Αγγλία. Αυτό δεν ήταν καθόλου εύκολο όσο ο Εβραίος δεν μπορούσε να καταλάβει τις κυβερνητικές και κρατικές θέσεις και όσο δεν μπορούσε να ανοίξει την πύλη στην αγγλική κοινωνία. Οι Εβραίοι, αφού θεωρούνταν μόνο κατά το ήμισυ πολίτες και δεν μπορούσαν να αποκτήσουν την αγγλική υπηκοότητα, έπρεπε να αγωνιστούν για ισότητα.

Machine Translated by Google

Οι Εβραίοι βοηθήθηκαν σε αυτό από τον διεθνώς σκεπτόμενο Τεκτονισμό. Αν και αρχικά δεν επιτρεπόταν στους Εβραίους να γίνουν μέλη της στοάς ως ημιπολίτες, μετά τη χειραφέτηση των Εβραίων το 1780 δεν μπορούσαν πλέον να τους απαγορεύεται η είσοδος στη στοά. Τώρα έγινε εύκολο για τους Εβραίους να βρουν μια γέφυρα μεταξύ του Ιουδαϊσμού και του Αγγλισμού στον Τεκτονισμό.

Για να αποφύγουν κάποιες δυσκολίες, οι ευγενείς Εβραίοι βαφτίστηκαν τα παιδιά τους στο Χριστιανισμό. Αυτοί οι βαφτισμένοι Εβραίοι ψευδοχριστιανοί αργότερα άνοιξαν σταδιακά το δρόμο για τους αβάπτιστους Εβραίους στα ανώτατα αξιώματα του κράτους και στην αγγλική αριστοκρατία. Ανάμεσά τους ήταν και ο μετέπειτα Άγγλος πρωθυπουργός Ντισραέλι, κόμης του Μπίκονσφιλντ (1804 έως 1881). Το ακόλουθο παράδειγμα δείχνει πώς ο Disraeli μπόρεσε να εξαπατήσει τους Άγγλους και να προωθήσει τους Εβραίους φυλετικούς συντρόφους του με πονηριά και προδοσία: Ο Lionel de Rothschild συχνά επέτρεπε στον εαυτό του να εκλεγεί σε πολιτικό αξίωμα από τους φυλετικούς σοφούς του, αλλά δεν μπορούσε να αναλάβει καθήκοντα επειδή ως Εβραίος, αρνήθηκε να δώσει τον απαιτούμενο όρκο «σύμφωνα με την αληθινή πίστη ενός χριστιανού. Εκεί ο φίλος του Ντισραέλι σηκώθηκε για πρώτη φορά το 1841 υπερασπιζόμενος τους φυλετικούς συντρόφους του με τα λόγια: «Ακριβώς ως

Χριστιανή δεν μπορώ να αναλάβω την τρομερή ευθύνη να αποκλείσω από τη νομοθετική συνέλευση τους καθηγητές μιας θρησκείας στην οποία γεννήθηκε ο Σωτήρας μου. Δήλωσε επίσης ότι η υπόθεση ότι ο Ιουδαϊσμός θα μπορούσε να αλλάξει τον χριστιανικό χαρακτήρα μιας χώρας ήταν γελοία. Ακόμη και το χριστιανικό δόγμα το μαρτυρεί αυτό,
του οποίου οι πραγματικοί εμπνευστές είναι οι Εβραίοι. Μια παράλογη αρχή λοιπόν, να έρχεται σε αντίθεση με την εβραϊκή χειραφέτηση για θρησκευτικούς λόγους. Κάθε ιερή ημέρα, η διδασκαλία των Εβραίων ηρώων και ποιητών διακηρύσσονταν στο λαό, απόδειξη ότι θεωρούνταν ηθικά ανώτεροι.

Μέσω αυτής και παρόμοιων μηχανορραφιών, οι Εβραίοι έχουν ανοίξει το δρόμο για την ανάπτυξη της πολιτικής εξουσίας στην Αγγλία.

Machine Translated by Google

Ο 19ος αιώνας έδωσε στους Εβραίους ό,τι μπορούσαν: δικαίωμα ψήφου και εκλογής, πρόσβαση στη Βουλή των Κοινοτήτων και στη Βουλή των Λόρδων και σε όλα τα κυβερνητικά και κρατικά αξιώματα.

Την περίοδο που ακολούθησε, η πολιτική επιρροή των Εβραίων αυξανόταν όλο και περισσότερο, στον ίδιο βαθμό που μεγάλωνε η αποικιακή αυτοκρατορία. Η πολιτική θέση των Εβραίων έφτασε στο αποκορύφωμά της με τον διορισμό του Benjamin Disraeli ως πρωθυπουργού το 1874. Ο Εβραίος Disraeli εξακολουθεί να αποκαλείται ο γενάρχης της Αυτοκρατορίας στην Αγγλία, αν και δεν ήταν αυτός που δημιούργησε την τεράστια αποικιακή αυτοκρατορία, αλλά οι Άγγλοι ναυτικοί , έμποροι, φυτευτές και στρατιώτες.
Αν και ο Ντισραέλι, ως υπέρμαχος της αγγλικής αποικιακής πολιτικής, ήταν ο νονός της Βρετανικής Αυτοκρατορίας, αναμφίβολα έκανε εξαιρετικά πράγματα για την Αγγλία. αλλά όλα τα επιτεύγματά του ωφέλησαν και τους Εβραίους. Κατάφερε επίσης να κοιμίσει την αγγλική δυσπιστία για τον Ιουδαϊσμό, και ακόμη και σήμερα οι Εβραίοι στην Αγγλία εξακολουθούν να ζουν από τη φήμη που κάποτε απολάμβανε ο συντηρητικός Ντισραέλι. Άνοιξε τις πύλες του κράτους και της υψηλότερης αγγλικής κοινωνίας στους Εβραίους.

Τι σημαίνει η Βρετανική Αυτοκρατορία για τον Ντισραέλι, μας λέει ένας από τους προστατευόμενους του: «Η Αγγλία είναι «το Ισραήλ των ονείρων του». Αυτή η λέξη παρέχει τέλεια σαφήνεια των οικονομικών και πολιτικών στόχων των Εβραίων στην Αγγλία.

Machine Translated by Google

16.Πού κάνει ο Εβραίος Η επιρροή στην Αγγλία κατά τον 20ο αιώνα γίνεται αισθητή

Ο Εβραίος έχει την ηγεσία σχεδόν σε όλους τους τομείς της ζωής στην Αγγλία, προώθησε την πολιτική περικύκλωσης κατά της Γερμανίας πριν από τον Πρώτο και τον Δεύτερο Παγκόσμιο Πόλεμο.

Το 1901, ο βασιλιάς Εδουάρδος Ζ' ανέβηκε στον αγγλικό θρόνο. Υπό τη βασιλεία του, οι Εβραίοι μπόρεσαν να διεκδικήσουν πλήρως τον εαυτό τους στην αγγλική κοινωνία. Ο βασιλιάς ήταν στενός φίλος με πολλούς Εβραίους. Εκείνη την εποχή το αγγλικό ανέκδοτο «Punch» δημοσίευσε μια περίφημη καρικατούρα, η οποία ήταν ένα προειδοποιητικό σήμα για την Αγγλία. Η καρικατούρα έδινε μια εικόνα «της αγγλικής κοινωνίας σε 50 χρόνια», που δείχνει τους ψηλούς γιους και τις κόρες των αγγλικών ευγενών, φτιαγμένοι από το καλύτερο σκανδιναβικό αγγλοσαξονικό αίμα, χέρι χέρι με μικρούς Εβραίους, των οποίων τα φυλετικά χαρακτηριστικά ήταν ιδιαίτερα εμφανή Αλλά η αγγλική αριστοκρατία δεν καταλάβαινε το σήμα και συνήψε ολοένα και περισσότερο δεσμούς αίματος με τους εμπόρους Εβραίους

Αγγλία.

Το γεγονός ότι ο βασιλιάς ήταν μεγάλος αξιωματούχος του Τεκτονισμού υποδηλώνει επίσης μια στενή σχέση με τους Εβραίους. Ήταν επίσης Εβραίοι που έκαναν τον Εδουάρδο Ζ΄ βασιλιά της περικύκλωσης κατά της Γερμανίας και ο Εδουάρδος Ζ΄ έδωσε την πλήρη έγκρισή του στα εβραϊκά σχέδια περικύκλωσης. Πολύ πριν από τον Πρώτο Παγκόσμιο Πόλεμο, οι Εβραίοι συμφώνησαν να υπερασπιστούν τις οικονομικές τους θέσεις εντός της Βρετανικής Αυτοκρατορίας με κάθε μέσο ενάντια στην «ανερχόμενη» Γερμανία. Έτσι, με την περικύκλωση, η βρετανική πολιτική ακολούθησε ξεκάθαρα τα ίχνη της εβραϊκής ισχύος και της εμπορικής πολιτικής. Ο Παγκόσμιος Πόλεμος του 1914-1918 ήταν το αποτέλε

Machine Translated by Google

Αγγλοεβραϊκή πολιτική

Ας δούμε τώρα τις σημερινές συνθήκες στην Αγγλία, ειδικά σήμερα, ο Εβραϊσμός κατέχει κυρίαρχη θέση στην Αγγλία. Ο Εβραϊσμός και η Αγγλικότητα είναι τόσο στενά αλληλένδετες που η αποκάλυψη τους φαίνεται πλέον αδύνατη. Στην κοινωνία, στο κράτος, στην κυβέρνηση, στην οικονομική ζωή στο εμπόριο και στον Τύπο, ο Εβραίος μας αντιμετωπίζει παντού.

Έχει διεισδύσει σε παλιές συντηρητικές και φιλελεύθερες οικογένειες, στην αγγλική αριστοκρατία και στην κάστα των πολιτικών. Μπορεί να ειπωθεί ότι η τελευταία περίοδος της εποχής μας είναι ένα εντυπωσιακό στάδιο στην άνοδο του Ιουδαϊσμού στην Αγγλία.

Όπου κι αν κοιτάξουμε: ΕΒΡΑΙΟΙ! Εβραϊκές επιρροές, εβραϊκά συμφέροντα, εβραϊκή κυριαρχία. Εβραϊκή νοοτροπία αλλά και στους Άγγλους, ειδικά στην ανώτερη τάξη. Αυτή ακριβώς η στάση εισήλθε σε υψηλό βαθμό αιματηρής ένωσης με τον Ιουδαϊσμό. Οι Εβραίοι απολαμβάνουν πλήρη κοινωνική ισότητα, και μάλιστα στο δικαστήριο

καλώς ΗΡΘΑΤΕ. Στις τελευταίες τελετές στέψης στο Γουέστμινστερ

Το Abbey, για παράδειγμα, στο οποίο είχαν πρόσβαση μόνο οι πιο εκλεκτοί, δεν ήταν μόνο πολλοί άλλοι Εβραίοι, ο Αρχιραβίνος της
Αγγλίας, ο ζηλωτής Σιωνιστής Leon Simon.

Από το 1881-1914 περίπου 823.789 Εβραίοι μετανάστευσαν στην Αγγλία! Ο αριθμός των

Οι Εβραίοι στην Αγγλία είναι πλέον, σύμφωνα με συντηρητικές εκτιμήσεις, περίπου

1.700.000 (συμπεριλαμβανομένης της Αυτοκρατορίας)

Στις 29 Αυγούστου 1939, ο Chaim Weizmann, επικεφαλής του Σιωνιστικού Παγκόσμιου Οργανισμού, δήλωσε στον Βρετανό πρωθυπουργό Chamberlain ότι, την ώρα του ακραίου κινδύνου για την υπεράσπιση των ιερών αξιών, οι Εβραίοι θα σταθούν στο πλευρό της Βρετανίας και θα πολεμούσαν στο πλευρό των δημοκρατιών. .

Machine Translated by Google

Ο Λόρδος Ρότσιλντ είπε μια εξίσου σημαντική λέξη τον Οκτώβριο του 1939, τονίζοντας ότι η κυβέρνηση του Λονδίνου (η οποία είχε κηρύξει τον πόλεμο λίγες εβδομάδες νωρίτερα) ήταν η μόνη, αν όχι η τελευταία, ελπίδα για την επίλυση του μεγάλου προβλήματος του μέλλοντος των Εβραίων σε όλο τον κόσμο. Φαίνεται λοιπόν ότι ο Τσάμπερλεν είχε και ένα εβραϊκό πρόβλημα να λύσει
όταν μας κήρυξε τον πόλεμο.

Ας είμαστε ξεκάθαροι ως προς αυτό: η κήρυξη πολέμου της Αγγλίας είναι ταυτόχρονα μια κήρυξη πολέμου από τους Εβραίους. Είναι το αποτέλεσμα του προδοτική αλληλεπίδραση Αγγλισμού και Εβραϊσμού.

Αλλά ποιος είναι ο κύριος και ο κύριος αυτού του πολέμου που εξαπολύθηκε εναντίον Η Γερμανία και οι λαοί που χρησιμοποιούνται γι' αυτή αποδείχθηκε, μεταξύ πολλών άλλων, από τον Εβραίο Χέβερ, γραμματέα του «Βρετανικού Ισραήλ
Federation», ο οποίος δήλωσε στο Λονδίνο το 1942:

"Οι Βρετανοί είναι ο λαός του Ισραήλ. Οι Ηνωμένες Πολιτείες της Βόρειας Αμερικής είναι το Ισραήλ, όπως και η Βρετανία είναι το Ισραήλ. Δεν μπορεί να υπάρχει ανταγωνισμός εθνικών στόχων και φιλοδοξιών μεταξύ τους..."

Machine Translated by Google

ΑΜΕΡΙΚΗ

17. Γιατί μας πολεμά η Αμερική

Ο εβραίος-αμερικανός πλουτοκράτης βρίσκεται να απειλείται από τον εθνικοσοσιαλισμό στο καπιταλιστικό του σύστημα οικονομικής εκμετάλλευσης. Επιπλέον, ακόμη και ο μέσος Αμερικανός στην πουριτανική του κοσμοθεωρία πιστεύει σε μια θεληματική επέκταση της κυριαρχίας των ΗΠΑ σε όλους λαών. Κατά τα λοιπά, ο Εβραίος είναι και πάλι ο κύριος πολεμοχαρής.

Η αποχώρησή μας από την Κοινωνία των Εθνών απείλησε τις κεφαλαιουχικές επενδύσεις των εκμεταλλευτών και των μετόχων στην Αγγλία και την Αμερική Μια πολιτικά ισχυρή και οικονομικά ανεξάρτητη Γερμανία έπρεπε να περικόψει την αμερικανική αγορά.

Επιπλέον, μια αυτάρκης Γερμανία, και μαζί της, μια οικονομικά ανεξάρτητη Ευρώπη με τη σοσιαλιστική της λύση για την ανεργία, ήταν διαρκώς μια ζωντανή μομφή για τους Εβραίους και στέγαζε

Machine Translated by Google

κίνδυνος να επιταχύνουν την κατάρρευση της δικής τους καπιταλιστικής κοινωνικής τάξης μόνο μέσω της ύπαρξης ενός καλύτερου σοσιαλιστικού τρόπου ζωής.

Αυτός είναι ο πραγματικός λόγος για την κήρυξη του πολέμου.

Στις ιμπεριαλιστικές της φιλοδοξίες που επικυρώνονται από την πουριτανική κοσμοθεωρία, η Αμερική ελπίζει να επεκτείνει την κυριαρχία της σε όλους σχεδόν τους λαούς, κάτι που ισοδυναμεί με παγκόσμια κυριαρχία. Και η Αγγλία πρόκειται να γίνει Αμερικανός υποτελής. Επιπλέον, όπως η αγγλική ιδέα της κυριαρχίας και η πανσλαβική επεκτατική παρόρμηση, ο πουριτανικός αμερικανικός ιμπεριαλισμός επικαλύπτεται με τον εβραϊκό αγώνα για τον κόσμο
κυριαρχία.

Ο Ρούσβελτ, που αισθάνεται ότι είναι ο εκτελεστής του αμερικανικού επεκτατισμού, είναι, στην πραγματικότητα, ο εκτελεστής της θέλησης του παγκόσμιου Εβραϊσμού. Ο Ρούσβελτ είναι μασόνος υψηλής ποιότητας!

Επιπλέον, η πολιτική καριέρα του Ρούσβελτ τα λέει όλα: όταν ο Ρούσβελτ υπέβαλε αίτηση για τη θέση του κυβερνήτη της Πολιτείας της Νέας Υόρκης, θα μπορούσε φυσικά να την κερδίσει μόνο με τη βοήθεια των Εβραίων. Αυτή η υποστήριξη των Εβραίων παρέμεινε στον Ρούσβελτ σε όλη την περαιτέρω σταδιοδρομία του.
Όταν έθεσε υποψηφιότητα για την προεδρία, η εβραϊκή πρωτεύουσα, αναγνωρίζοντας την ευκαιρία του, ήταν η ισχυρότερη δύναμη που τον στήριξε.

Σε αυτή την τριπλή βάση: η υποστήριξη των Εβραίων στις εκλογές, οι Εβραίοι φίλοι του και η παραδοσιακή φιλοεβραϊκή στάση του μυαλού και της ψυχής του, που μπορεί κάλλιστα να δικαιολογηθεί αιματηρά, είναι η θεμελιώδης εβραϊκή πολιτική του Προέδρου, Ρούσβελτ, ο οποίος πιστεύει ότι μπορεί οδήγησε τον αμερικανικό λαό στην παγκόσμια κυριαρχία με τη βοήθεια των Εβραίων. Δεν θα μπορεί πλέον να διώξει τα πνεύματα που έχει καλέσει. Το μέλλον θα δείξει ότι ο Ρούσβελτ οδήγησε τον λαό του και μαζί τους όλη την Αμερική σε μια εποχή της πιο άθλιας παρακμής και του «εβραϊκού» μπολσεβίκικου χάους.

Machine Translated by Google

18.Τι είναι οι κινητήριες δυνάμεις Πίσω από την Οικονομική και Πολιτική Ανάπτυξη των ΗΠΑ;

Ο πουριτανισμός και ο φιλελευθερισμός υιοθετήθηκαν από την Αγγλία

Η κατάληψη του εδάφους των ΗΠΑ από τους Άγγλους, που είχαν μεταναστεύσει από την αγγλική πατρίδα, έγινε εξαιρετικά γρήγορα και χωρίς ιδιαίτερη προσοχή για τους ιθαγενείς και τους άλλους

Ευρωπαίοι που είχαν ήδη μεταναστεύσει στην Αμερική όπως Ισπανοί, Ολλανδοί και Γάλλοι. Μαζί με τους Άγγλους, οι ιδέες του πουριτανισμού ξεπήδησαν και στην Αμερική Όπως και στην Αγγλία, το πουριτανικό πνεύμα γιόρτασε έναν μεγάλο θρίαμβο στην εμφάνιση της αμερικανικής υψηλής χρηματοδότησης. Και στις ΗΠΑ, η συσσώρευση πλούτου θεωρούνταν ένδειξη της ιδιαίτερης χάρης και εύνοιας του Θεού.

Machine Translated by Google

Η Βόρεια Αμερική ήταν το καλύτερο δυνατό έδαφος αναπαραγωγής για τον πουριτανισμό! Η χώρα ήταν γεμάτη πλούσιους θησαυρούς, τους οποίους οι κτήτορες πουριτανοί άρχισαν να συγκεντρώνουν με ενέργεια.

Κάθε ρηξικέλευθος, κάθε βιοτεχνία και βιομηχανική προσπάθεια αντάμειψε τον Αμερικανό σε τέτοιο βαθμό που η Βόρεια Αμερική μετρημένη με τις στενές συνθήκες της Ευρώπης, του φαινόταν ως μια χώρα "απεριόριστων δυνατοτήτων. Το προφανές πεπρωμένο" έγινε ο όρος για αυτό.

Η θεόδοτη άνοδος της Αμερικής, έγινε ο μύθος που κυριαρχεί στον Αμερικανό μέχρι σήμερα. Χάρη στην πουριτανική του στάση, ο επιτυχημένος Αμερικανός θεωρούσε τον εαυτό του ως εκλεκτούς του Θεού, την Αμερική του ως «η χώρα του Θεού».

Αλλά και οι ΗΠΑ αναπτύχθηκαν πολιτικά αβίαστα, τουλάχιστον χωρίς ιδιαίτερη προσπάθεια. Η αύξηση της πολιτικής ισχύος κατέστη δυνατή σχεδόν αποκλειστικά από τις εσωτερικές ευρωπαϊκές αγκυλώσεις. Τα κράτη πέτυχαν την ανεξαρτησία τους με τη γαλλική και ισπανική βοήθεια και πολέμησαν κυρίως με γερμανικό αίμα. Χωρίς τον Πρώσο στρατηγό Friedrich Wilhelm von Steuben, τον οργανωτή και εκπαιδευτή του Βορειοαμερικανικού Στρατού, και την ισχυρή συμμετοχή των Γερμανών στις μάχες, η Ουάσιγκτον δεν θα είχε κερδίσει ποτέ την ανεξαρτησία της Βόρειας Αμερικής. Οι Γερμανοί στρατηγοί Herchheimer, του Kalb και Peter Mühlenberg, οδήγησαν τα αμερικανικά στρατεύματα στη Νίκη.

Machine Translated by Google

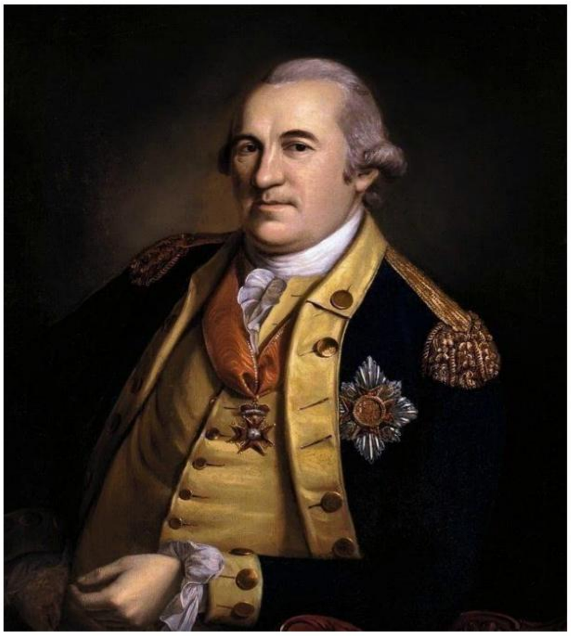

Ανάμεσα στους Αμερικανούς αξιωματικούς ήταν και 9 «Γερμανοί Υποστράτηγοι! Σε Νέος

Μόνο ο Γιορκ είχε 10 συντάγματα Γερμανών, στο Οχάιο 11 συντάγματα, στο Μιζούρι κάθε δεύτερος στρατιώτης ήταν Γερμανός. Επίσης, η μετέπειτα ιστορία των ΗΠΑ είναι το υψηλό Τραγούδι των Γερμανών!

Τον δέκατο ένατο αιώνα, τα κράτη που είχαν απαράμιλλη ελευθερία κινήσεων στις τεράστιες εκτάσεις της ηπείρου τους μπόρεσαν να αφήσουν τον ιμπεριαλισμό τους να αναλάβει τα ηνία επειδή η Ευρώπη ήταν εκτεθειμένη σε σοβαρές πολιτικές αντιπαραθέσεις. Η μιζέρια της Ευρώπης έγινε όφελος της Αμερικής.

Η ιμπεριαλιστική ιδέα, η προσπάθεια για παγκόσμια κυριαρχία στο όνομα του Θεού και η καθαρά οικονομική πίστη στην επιτυχία υπό την ευλογία του Θεού θα μπορούσαν έτσι να αναπτυχθούν ανεμπόδιστα.

Ο εβραϊκός φιλελευθερισμός συνάντησε αυτή την πουριτανο-υλιστική νοοτροπία!

Το δόγμα του για την ανθρώπινη αδελφοποίηση έδωσε ένα ευπρόσδεκτο μέσο για να καλύψει τον ολοένα και πιο ακόρεστο ιμπεριαλισμό. Έτσι προέκυψε ότι το περίεργο μείγμα των παγκόσμιων ειρηνευτικών σχεδίων και μιας παγκόσμιας κατάκτησης που διαδόθηκε με αηδιαστικά χριστιανικά ντύσιμο έγινε το ίδιο το χαρακτηριστικό της πολιτικής των ΗΠΑ. Το δόγμα Μονρόε

Machine Translated by Google

δεν μπορούσε να αλλάξει αυτό. Η μη ανάμειξη στις ευρωπαϊκές υποθέσεις ήταν έγκυρη μόνο εφόσον οι Ηνωμένες Πολιτείες δεν είχαν ακόμη τη δύναμη να αυτοπροσδιοριστούν πέρα από τη δική τους ήπειρο.

Από την άλλη, οι ατομικιστικές-υλιστικές ιδέες του
Ο φιλελευθερισμός οδήγησε στο γεγονός ότι το νόημα της ζωής φαινόταν καθόλου μόνο στη συσσώρευση υλικών αγαθών. Έτσι ο φιλελευθερισμός, στη συνάντησή του με τον πουριτανικό τρόπο ζωής, έφερε μια δυσοίωνη προσθήκη στην αμερικανική ζωή από την επιφανειακή υλική πλευρά.

Επίσης, δεν υπήρχαν δυνάμεις στα κράτη που θα μπορούσαν να είχαν επαναστατήσει ενάντια στον αναίμακτη φιλελευθερισμό από ένα φυσικό προνόμιο. Ακόμη και ο Χένρι Φορντ εκφράζει την ιδέα της απόρριψης κάθε δεσμού με τις λέξεις: «Η ιστορία είναι ανοησία!

Αλλά το ουσιαστικό και επικίνδυνο με την αμερικανική ανάπτυξη είναι ότι ολόκληρο το εβραιο-πουριτανικό-φιλελευθεριστικό σύνολο ιδεών έχει αναδειχθεί σε δόγμα για όλη την ανθρωπότητα. ο
Η οικουμενική ιδέα του παγκόσμιου κράτους, της ελευθερίας, της προόδου, της λογικής με την έννοια του ορθολογισμού, γίνεται αίσθηση αποστολής. Όποιος αντιτίθεται στις Ηνωμένες Πολιτείες στην υπόθεση της "απελευθέρωσης της ανθρωπότητας" είναι εχθρός της ανθρωπότητας και της ελευθερίας, γενικά, ο πολίτης των ΗΠΑ έγινε όργανο της εβραϊκής παγκόσμιας κυριαρχίας, που το κηρυγμένο πρόγραμμα παγκόσμιας ειρήνης είχε ως αποτέλεσμα τον πιο κραυγαλέο Εβραίο Οιμπεριαλισμός, ότι το ειρηνιστικό όνειρο της ανθρωπότητας μετατράπηκε στην πιο βάναυση βία και κατάκτηση, είναι κάτι που λίγοι Αμερικανοί γνωρίζουν επί του παρόντος.

Machine Translated by Google

Ο πουριτανισμός έφερε αφενός την πίστη στον «εκλεκτό λαό» και αφετέρου αγίασε τις περιουσίες που συγκεντρώθηκαν με τους πιο σκοτεινούς τρόπους ως ένδειξη θείας καλής θέλησης. Ο αγώνας για εξουσία και πλούτο βρήκε την εξομολογητική αφιέρωσή του.

Ο φιλελευθερισμός βρήκε τη φόρμουλα για το «καλύτερο και πιο προοδευτικό κράτος» και παρείχε στις ΗΠΑ την ανθρώπινη αποστολή

Η Παλαιά Διαθήκη και επομένως οι εβραϊκοί ιεραποστολικοί ισχυρισμοί συνδέθηκαν έτσι

Machine Translated by Google

με τη δημοκρατική αποστολή που ήθελε να επιβάλει στον κόσμο τον τρόπο ζωής που αναπτύχθηκε στις Η.Π.Α. Το εβραϊκό όνειρο για τη δύναμη του πλούτου και της ιερότητας, του χρήματος και της κατάκτησης του κόσμου γιορτάζει την ανάστασή του στην Αμερική

Πιο επικίνδυνη από την πρόθεση της πολιτικής υποταγής του κόσμου, που είναι ορατή μπροστά σε όλα τα μάτια σήμερα, είναι η υπονομευτική επίδραση του αμερικανικού πολιτισμού, του αμερικανισμού. Ο αμερικανικός πολιτισμός είναι μια έκφραση φιλελεύθερου στοχασμού. Ο άνθρωπος έχει γίνει κάτι μηχανικό, νοητικό αυτόματο. Η τεχνολογία κυριαρχεί στον χώρο. Η ανεμπόδιστη προσπάθεια για κέρδος είναι το περιεχόμενο της ζωής. Ο πραγματικός πολιτισμός δεν είναι δυνατός στις ΗΠΑ. Δεν μπορεί να γίνει λόγος για εθνική κοινότητα. Όλα είναι στην υπηρεσία της εβραϊκής ελεγχόμενης πλουτοκρατίας. Ξέρει μόνο το χρήμα, τη μέθη των αριθμών και το μέτρο του ρολογιού, να αρνείται οτιδήποτε δεν μπορεί να μετρηθεί ή να αποδειχθεί ή να αγοραστεί. Το να βγάζεις χρήματα είναι η κραυγή μάχης. Η αγορά γίνεται ναός. Ο Εβραίος διαμορφώνει τον Αμερικανό, όλα είναι ομαλά, επιφανειακός πολιτισμός. Ακόμα και οι εκκλησίες είναι καπιταλιστικές επιχειρήσεις. Οι έξυπνοι κήρυκες κερδίζουν χιλιάδες με την επιχείρησή τους. Είναι επιχειρηματίες και επιχειρηματίες. Το εμπορικό τους αντικείμενο είναι η θρησκεία ή ο Θεός. Η τελευταία διαφήμιση εκκλησιαστικών επιχειρήσεων είναι: «Βάλτε τα χρήματά σας στον Θεό».

Ο Τύπος και οι ταινίες, αποκλειστικά στα χέρια των Εβραίων, κηρύττουν τον αμερικανισμό. Η τέχνη και ο πολιτισμός είναι εβραϊκός εκφυλισμός. Η αρχιτεκτονική είναι απρόσωπη και νοείται ως «μόνο τεχνική». Πάνω από όλα όμως η τζαζ θριαμβεύει.

Για τους Εβραίους, η τζαζ έγινε ισότιμο όπλο στον αγώνα για να εξαναγκάσουν την άχαρη, διεθνή ανθρωπότητα, όπως και η κοσμοθεωρία του φιλελευθερισμού. Είναι η νέα διεθνής λαϊκή μουσική που στερεί από τον κόσμο τη μουσική του έκφραση και τον ανάγει σε καθολικά ένστικτα αγέλης. Μια εβραϊκή εφημερίδα γιορτάζει μια θεατρική παράσταση, η πρωταγωνίστρια της οποίας επαινεί στο έκπληκτο πλήθος ως

Machine Translated by Google

ιδανική κατάσταση του κόσμου: "Τραγουδάω το τραγούδι της ανάμειξης. Το μαύρο θα ενωθεί με το λευκό, ο νέγρος με τον βόρειο και η δύναμη της Αφρικής θα κυλήσει καυτή στις σκανδιναβικές φλέβες· η Σιών θα ξαπλώσει με το ύφασμα και η υπόσχεση της αγάπης της θα είναι καρποφόρα στη γη. Στην καρδιά μου, υπάρχουν πολλά σπίτια, και κάθε έθνος είναι φιλοξενούμενος μου - Εσκιμώοι, Τεύτονες και Γαλάτες, Σλάβοι και Πολυνησιακοί!».

Ο παγκόσμιος Εβραίος και οι πλουτοκράτες των ΗΠΑ θεωρούν ότι ήρθε η ώρα του τρύγου. Η αμερικανοποίηση του κόσμου

απειλεί ως κίνδυνο. Ο αμερικανισμός και ο μπολσεβικισμός έχουν ενωθεί, παρά τη θανάσιμη εχθρότητα του καπιταλισμού και τη λεγόμενη κυριαρχία του προλεταριάτου στη Μόσχα. Και οι δύο δυνάμεις έχουν α κοινή ρίζα: ο εβραϊκός κόσμος των ιδεών του υλισμού. Όπως και στο Η.Π.Α., η ζωή γίνεται κατανοητή μόνο από το υλικό, άρα και ο μπολσεβικισμός αποδίδει τα πάντα σε αισθησιακές, αισθητές, υλικές συνδέσεις και διαδικασίες. Οι Μπολσεβίκοι είχαν το πρότυπο των ΗΠΑ. Οι λάτρεις της τεχνολογίας, ο θεός «μηχανή» σχηματίζει έναν νέο ξεριζωμένο τύπο ανθρώπου και στη Ρωσία.

Εβραϊκή εφημερίδα γράφει: «Ο μπολσεβικισμός είναι ο αμερικανισμός του 20ου αιώνα. Αυτό που είναι καθοριστικό, πάνω απ' όλα, είναι ότι ο Εβραίος βρίσκεται στην ηγετική θέση και στους δύο λαούς.

Ο γερμανικός λαός, ωστόσο, ως παγκόσμια συνείδηση ενάντια στον Εβραϊσμό και τον καπιταλισμό πρέπει να καταστραφεί.

Με τη σαφή ιδεολογική μας στάση, αυτός ο αγώνας θα διεξαχθεί νικηφόρα ως αγώνας μεταξύ ανθρώπων και βοσκών, μεταξύ πολιτισμού και τεχνικής βαρβαρότητας, μεταξύ γνήσιου σοσιαλισμού και εβραϊκής απληστίας για κέρδος, προς ευλογία της Ευρώπης και όλης της ανθρωπότητας.

Machine Translated by Google

19. Πώς προέκυψε ο Ιμπεριαλισμός του αχόρταγου δολαρίου του σήμερα;

Πιστεύοντας στη θεόδοτη επέκταση της παγκόσμιας κυριαρχίας των ΗΠΑ, και κατά τη διάρκεια μιας άνευ προηγουμένου ανόδου, οι ΗΠΑ συμπεριέλαβαν άλλους λαούς στην κυριαρχία της οικονομίας και της πολιτικής της Βόρειας Αμερικής.

Η ανάπτυξη των Η.Π.Α. χαρακτηρίστηκε εξαρχής από μια ασυγκράτητη οικονομική και χωρική επέκταση. Η απόκτηση χρημάτων ήταν και παρέμεινε η κινητήρια δύναμη, η οποία οδήγησε στην ολοένα και νούργια απόκτηση γης και στην ανάπτυξη νέων πηγών πλούτου. Ακριβώς όπως η Αγγλία, έτσι και οι ΗΠΑ έφεραν υπό την κυριαρχία τους ξένους λαούς, πάντα μόνο με το πρόσχημα ότι θα φέρουν την ευημερία της Βόρειας Αμερικής σε άλλους λαούς στο όνομα του

Θεός.

Κάποτε στην ιστορία του, υπήρχε ένα όριο για τον Αμερικανό Αμερικανό. Γιατί όταν, ως αποτέλεσμα μιας αέναης μετακίνησης προς τα δυτικά, κατακτήθηκαν όλες οι περιοχές της χώρας του ελεύθερου οικισμού μέχρι τα ψηλά βουνά και τη ζούγκλα, επιτεύχθηκε ένα φυσικό σύνορο. Ο Αμερικανός βρέθηκε ξαφνικά αντιμέτωπος με μια πραγματικότητα που ήταν αντίθετη με τον εδαφικό και οικονομικό επεκτατισμό του και ήταν σε πλήρη αντίθεση με την «απεριόριστη πιθανότητα» η Αμερική να αντιμετωπίσει την απόφαση να επεκτείνει τον ζωτικό της χώρο από άποψη γεωργικής, οικονομικής και κοινωνικής πολιτικής. ήνα μείνουμε πιστοί στον «θεόδοτο επεκτατισμό» των κυριαρχικών δικαιωμάτων του άλλου
οι άνθρωποι είναι τελικά πάνω από την κυριαρχία για να προσεγγίσουν την ήπειρο. Η Βόρεια Αμερική αποφάσισε αυτή τη στιγμή για περαιτέρω επέκταση.

Machine Translated by Google

Το ατελείωτο τρένο και ο εθισμός στον πλούτο έγιναν οι κινητήριες δυνάμεις του ιμπεριαλισμού, που έφτασε πέρα από την αμερικανική σφαίρα στον Ειρηνικό. Ήδη από το 1893, η Χαβάη καταλήφθηκε, εκμεταλλευόμενη μια έντεχνα πυροδοτημένη επανάσταση. Το 1898, ο ληστρικός πόλεμος εναντίον της Ισπανίας έφερε την Κούβα, το Πόρτο Ρίκο και τις Φιλιππίνες. Στην κινεζική αναταραχή της αρχές του αιώνα, οι προσπάθειες των ΗΠΑ να εξασφαλίσουν μια προνομιακή θέση στην Ανατολική Ασία και να νικήσουν τον ευρωπαϊκό ανταγωνισμό από το πεδίο ήταν ήδη εμφανείς. Το νότιο μισό της αμερικανικής ηπείρου έγινε το

περιπλανώμενος τόπος της διπλωματίας του δολαρίου, του οποίου την υψηλότερη ψφίμανση βιώνουμε στις μέρες μας. Όταν η Αγγλία έπρεπε να σώσει την αυτοκρατορία της στον Α' Παγκόσμιο Πόλεμο, η Αμερική ένωσε τις δυνάμεις της με τη Γαλλία για να σώσει τα δισεκατομμύρια των ομολόγων της προς τα κράτη της Αντάντ. Οι απόγονοι των κάποτε οι μετανάστες Ευρωπαίοι εισήλθαν στην ήπειρό μας για πρώτη φορά και αποφάσισαν τον Παγκόσμιο Πόλεμο εις βάρος μας. Σήμερα, οι Βορειοαμερικανοί έχουν επιστρέψει στην Ευρώπη. Τα αμερικανικά στρατεύματα βρίσκονται σε περίπου 50 διαφορετικά μέρη στον κόσμο. Πώς μπορεί να εξηγηθεί αυτό; Εδώ μιλάει παρόμοια με την ανάπτυξη της Βρετανικής Αυτοκρατορίας - ο νόμος της «θεόδοτης επέκτασης». Στην υποκριτική πίστη σε μια θεόσκοπη επέκταση, οι πλουτοκράτες των Ηνωμένων Πολιτειών της Αμερικής αγγίζουν τα δικαιώματα των ευρωπαϊκών και άλλων λαών και επιτίθενται πέρα από την ήπειρό τους. Ο αρχικός επεκτατισμός, που επεκτάθηκε μέχρι την κατάκτηση των πολιτειών της Βόρειας Αμερικής, έγινε ο σημερινός ιμπεριαλισμός του δολαρίου. Ήδη σήμερα, οι Βορειοαμερικανοί δείχνουν πώς η αύξηση της παραγωγικής τους ικανότητας μετά τον πόλεμο μπορεί να χρησιμοποιηθεί για να νικήσει κάθε ανταγωνισμό. Κάποιος είναι μεθυσμένος από την ιδέα ότι κάθε Γιάνκι θα φτάσει στο βιοτικό επίπεδο της μεσαίας τάξης εάν όλες οι παγκόσμιες αγορές πλημμυρίσουν από μια τεράστια εξαγωγή προϊόντων από τις ΗΠΑ.

Machine Translated by Google

Η αμερικανική προπαγάνδα δεν δυσκολεύτηκε να πείσει τον ευκολόπιστο Αμερικανό να υποστηρίξει την ιδέα του παγκόσμιου ιμπεριαλισμού και να μαστιγώσει το ένστικτό του για χρήματα και λάφυρα. Ήταν ξεκάθαρο σε όλους - δεν θα ήταν αλλιώς ένας αληθινός Αμερικανός - ότι ο πόλεμος

και η επέκταση των ΗΠΑ θα αύξανε αναπόφευκτα το εμπόριο και το εμπόριο και συνεπώς το βιοτικό του επίπεδο. Και αν εξακολουθεί να απαιτείται

Machine Translated by Google

Η τεχνητή θέρμανση του λαού για τον παγκόσμιο ιμπεριαλισμό, αρκεί να κάνει κανείς έκκληση στην αλαζονεία του μέσου Αμερικανού, δηλαδή στην πεποίθησή του ότι πρέπει να κατακτήσει τον κόσμο για λογαριασμό του Θεού, να τον μεταρρυθμίσει και να φέρει την πολύκροτη ελευθερία στους άλλους λαούς.

20. Γιατί έπρεπε να φτάσει στην εξαθλίωση των εργαζομένων στις ΗΠΑ παρά την οικονομική και πολιτική Επιτεύγματα;

Η ανελέητη επιδίωξη της κερδοφόρας εργασίας σε φιλελεύθερη βάση οδήγησε φυσικά στην πιο βάναυση εκμετάλλευση των εργαζομένων.

Η πλήρης ανάπτυξη των ορυκτών πόρων και η επέκταση της βιομηχανίας και των επιχειρήσεων επέτρεψαν την ανάπτυξη της αμερικανικής παραγωγής χωρίς όρια. Σημαντικές εφευρέσεις στον τομέα της τεχνολογίας απλοποίησαν και συντόμευσαν την πορεία παραγωγής και εξάλειψαν έναν στρατό 12 εκατομμυρίων από την οικονομική διαδικασία. Στην αρχή αυτό δεν θεωρήθηκε κίνδυνος. Μάλλον, αυτή η καπιταλιστική οικονομική τάξη πραγμάτων με την αντίθεσή της μεταξύ των πλουσίων και των φτωχών θεωρήθηκε ως ένας θεόδοτος κανονισμός. Σύμφωνα με τον Αμερικανό Αμερικανό, σε κάθε άνθρωπο έχει δοθεί η ευκαιρία να γίνει καπιταλιστής. Αν δεν το κάνει

Machine Translated by Google

επιτύχει, τότε δεν είναι επιλεγμένος από τον Θεό, τότε στέκεται στη σκοτεινή πλευρά της ζωής. Λοιπόν, τι θα μπορούσε να αναστατώσει τους προικισμένους δισεκατομμυριούχους από τον Θεό αν οι μη εκλεγμένοι έπρεπε να ζήσουν μια ζωή φτώχειας και απελπισίας; Αντίθετα, καμάρωναν για τη μεγάλη οικονομική τους επιτυχία. Μπορούσαν να μπουν στις εγχώριες και ξένες αγορές κατά βούληση με τα βιομηχανικά προϊόντα τους και είχαν επίσης όλο το περιθώριο που ήθελαν στην επιλογή των εργαζομένων και στη δομή των μισθών.

Αυτή η κατάσταση δεν θα μπορούσε να διαρκέσει για πάντα τώρα. Μια μέρα οι άνεργοι έπρεπε να διεκδικήσουν τα δικαιώματά τους στη ζωή προς ενόχληση των διψασμένων για χρήματα εκμεταλλευτών. Μακροπρόθεσμα, μια θεμελιώδης λύση στο κοινωνικό πρόβλημα απλώς δεν θα μπορούσε να αποφευχθεί. Κάποιοι κοινωνικοπολιτικοί θεσμοί, όπως τους έχουμε στη Γερμανία με τη μορφή νόμων ασφάλισης εργασίας και προστασίας της εργασίας, δεν υπήρχαν στην Αμερική μέχρι πριν από μερικά χρόνια, και αυτοί που υπάρχουν τώρα είναι εντελώς ανεπαρκείς. Αυτό δεν οφείλεται στην κοινωνικοπολιτική ανικανότητα, αλλά στην κακή θέληση της πλουτοκρατικής άρχουσας τάξης.

Αλλά αυτό που καταλαβαίνει κανείς ως ελευθερία από την άλλη πλευρά δεν είναι παρά η πλήρης απελευθέρωση της προσπάθειας για οικονομική και επικερδή απασχόληση. Η αστική τάξη δεν σκέφτηκε ποτέ να παραχωρήσει στους φτωχούς την ελευθερία που αυθάδεια πήρε για τον εαυτό της.

Η βασική στάση των πουριτανικά σκεπτόμενων οικονομικών κύκλων στο κοινωνικό πρόβλημα φαίνεται από τη δήλωση του οικονομολόγου George F. Baer: «Τα δικαιώματα και τα συμφέροντα του εργάτη δεν επιβάλλονται από τους εργατικούς εργάτες, αλλά από εκείνους τους χριστιανούς άνδρες στους οποίους ο Θεός Η απέραντη σοφία του έχει δώσει τον έλεγχο της ιδιοκτησίας σε αυτή τη χώρα ή όπως είπε ο Βάντερμπιλτ: «Ο διάβολος παίρνει τον απλό άνθρωπο».

Παρόλα αυτά, στις ΗΠΑ δεν υπήρξε ταξική πάλη με την ευρωπαϊκή έννοια, ούτε τον 19ο ούτε στις αρχές του 20ού αιώνα.

Εκείνοι στους οποίους είχε συσσωρευτεί ο υπέροχος πλούτος ήταν επίσης θεωρούνται από τις μάζες του λαού ως οι ειδικά επιλεγμένοι. Οι οικονομικά αδύναμοι τους ξημέρωσαν με την πεποίθηση ότι η θεά της ευτυχίας θα μπορούσε να σταματήσει μια νύχτα και να τους φτιάξει

Machine Translated by Google

ένας εκατομμυριούχος σε δολάρια. Ο κινηματογράφος και ο Τύπος ήξεραν πώς να τρέφουν αυτή την πεποίθηση με έναν περίπλοκο τρόπο. Στην οθόνη και στα μυθιστορήματα, υπήρχαν ακόμη απεριόριστες δυνατότητες για την ευτυχισμένη άνοδο των φτωχών. η πραγματικότητα όμως έθεσε πολύ στενά όρια στους ιππότες της τύχης. Εκκλησίες και αιρέσεις εργάστηκαν επίσης επιμελώς για να ικανοποιήσουν τους εργάτες. Για πολλές δεκαετίες, η προπαγάνδα και η εκκλησιαστική επιρροή ήταν το μόνο μέσο με το οποίο επιλύθηκε το κοινωνικό πρόβλημα στις Ηνωμένες Πολιτείες.

Η νηφάλια πίστη του Βορειοαμερικανού στην επιτυχία σήμαινε ότι όλα αυτά οι ενέργειες επικεντρώθηκαν στην απόκτηση πλούτου όσο το δυνατόν γρηγορότερα. Για την επίτευξη των οικονομικών στόχων, η επιτυχία ήταν πάντα ο καθοριστικός παράγοντας, ποτέ το μέσο και ο τρόπος. Ένα εξαιρετικό παράδειγμα της αμερικανοαμερικανικής νοοτροπίας παρέχει ο γέρος John D. Rockefeller, μέσω κοινών απατών, δωροδοκιών και άλλων μηχανορραφιών πολύ αμφίβολης καθαριότητας και ειλικρίνειας που δισεκατομμύρια μαζί και εξήγησε συνοπτικά και συνοπτικά: «Ο Θεός μου έδωσε τα χρήματά μου. "

Machine Translated by Google

21.Πώς επιδίωξε ο Ρούσβελτ

Λύση του Αμερικανικού Κοινωνικού Προβλήματος;

Έδωσε στους άνεργους δουλειά και ψωμί βυθίζοντας την Αμερική στον πόλεμο.

Ο Πρόεδρος Ρούσβελτ γνώριζε πολύ καλά ότι με προπαγάνδα και εκκλησιαστικά μέσα το κοινωνικό ζήτημα στις ΗΠΑ, με τη συνεχή αύξηση του στρατού της ανεργίας, δεν μπορούσε να λυθεί.
Ο Ρούσβελτ δεν τόλμησε να επιβάλει βάρος στους καπιταλιστές υπέρ των ανέργων. Είναι πολύ εξαρτημένος από τον Εβραίο για αυτό. Βρήκε άλλη λύση.

Έδωσε στους εργάτες δουλειά και ψωμί βυθίζοντας τον λαό του στον πόλεμο. Αυτός ο πόλεμος, που έπρεπε να αναζωογονήσει την αγορά εργασίας μέσω της πολεμικής οικονομίας, είναι το μέσο του Ρούσβελτ για να λύσει το κοινωνικό πρόβλημα των ΗΠΑ.

Αλλά ακόμη και αυτό δεν είναι λύση μακροπρόθεσμα. Αν ο πόλεμος τελείωνε ξαφνικά, η οικονομία των ΗΠΑ θα έπρεπε να καταρρεύσει παραμένοντας στο ίδιο μέγεθος, γιατί δεν θα μπορούσε πλέον να φιλοξενήσει τα αγαθά της. Πιστοί στον παραδοσιακό οικονομικό ρυθμό, οι καπιταλιστές αύξησαν τα περιουσιακά τους στοιχεία χρόνο με το χρόνο και στη συνέχεια επένδυσαν το νεοαποκτηθέν κεφάλαιο σε νέα εγχειρήματα.
Σε αυτόν τον κύκλο, η παραγωγή έχει ανέβει σε πρωτοφανή επίπεδα. Οι πλουτοκράτες πρέπει επομένως να κατακτήσουν τον κόσμο και να πολεμήσουν για νέες αγορές ή να περιορίσουν την οικονομία τους στα αμερικανικά συμφέροντα. Αλλά αυτό το τελευταίο δεν είναι η πρόθεση των καπιταλιστών που διψούν για χρήμα. Άρα ο ιμπεριαλισμός του δολαρίου και η κατάκτηση της Ευρώπης και άλλων χωρών είναι επιτακτική ανάγκη. Ο Ρούσβελτ στέλνει την αμερικανική νεολαία στο

Machine Translated by Google

τα πεδία μάχης για την κατάκτηση νέων αγορών για τον πλουτοκρατικό κόσμο. «Το πολυκατάστημα των ΗΠΑ ετοιμάζεται να υποβιβάσει την Ευρώπη σε μια πελατεία που θα ήταν ακόμη χειρότερη από τη συστημική εποχή στο έλεος της εβραϊκής απληστίας για εξουσία και κέρδος και θα έχανε τη ζωή και το πρόσωπό της για πάντα.

Η κυριαρχία των πλουτοκρατών που αναζητούν κέρδος, η εκδίωξη των Ευρωπαίων από τις δικές τους αγορές και η οικονομική υποδούλωση είναι τα δώρα που θέλει να μας δώσει ο κ. Ρούσβελτ στο όνομα του Θεού υπό το πρόσχημα της πολυδιαφημισμένης ελευθερίας των ΗΠΑ.

22. Ποιοι είναι οι άντρες του Ρούσβελτ;

Η επιρροή των Εβραίων στην αμερικανική κυβέρνηση αυξάνεται χρόνο με το χρόνο. Αυτό που ουρλιάζει κοντά στον Πρόεδρο Ρούσβελτ είναι κυρίως Εβραίοι.

Μεταξύ των κορυφαίων Εβραίων και ημι-Εβραίων γύρω από τον Ρούσβελτ είναι οι εξής:

Υπουργός Οικονομικών Morgenthau που ελέγχει ο ίδιος την πρωτεύουσα

Ο ανώτατος ομοσπονδιακός δικαστής Felix Frankfurter. Μια μυριάδα δικηγόρων που κατέχουν τις υψηλότερες θέσεις έχουν περάσει από τη σχολή του.

Η γυναίκα υπουργός Εργασίας Miß Perkins.

Ο σημερινός κυβερνήτης της Πολιτείας της Νέας Υόρκης: Lehmann.

Ο δήμαρχος της Νέας Υόρκης: Laguardia

Υπεύθυνος εργασιακών σχέσεων της κυβέρνησης της Ουάσιγκτον: Sidney Hillman.

Οι τραπεζίτες: ο Baruch, που χρηματοδότησε την επανάσταση των Μπολσεβίκων του 1917, ο Jesse Jones, ο Schiff, ο Loeb, ο Kuhn, ο Warburg, ο Rothschild, ο Guggenheim, ο Seligman, ο Levison και πολλοί άλλοι.

Machine Translated by Google

Γραμματέας του Ρούσβελτ: Ροζενάου

Ο πιο σημαντικός και πιο γνωστός ηγέτης των Ηνωμένων Πολιτειών. Τύπος: Ο Λίπμαν, ο Χαλ, ο Αμερικανός υπουργός Εξωτερικών, είναι παντρεμένος με μια Εβραία. Το δεξί χέρι του Υπουργού Πολέμου, Τσαρλς Πολτέτι, ολόσωμος

Ο Εβραίος είπε όταν ανέλαβε τη νέα του θέση ως ειδικός βοηθός του Υπουργού Πολέμου: "Δεν έχω ιδέα τι πρέπει να κάνω, αλλά τι σημασία έχει;" Μέχρι εδώ έχουν φτάσει οι ΗΠΑ.

Το γεγονός ότι κάποιος είναι Εβραίος αρκεί στην Αμερική για να πετύχει θέσεις επιρροής. Ο πιο στενός συνεργάτης του προέδρου είναι ο Εβραίος Μπαρούχ. «Ο Μπαρούχ τρώει πλέον καθημερινά πρωινό με τον πρόεδρο στη μελέτη του και αναφέρει την κατάσταση της παραγωγής όπλων και τι απομένει να γίνει» («New York Times»). Είναι ο άνθρωπος που κατείχε τον αμερικανικό χρυσό κατά τον Α' Παγκόσμιο Πόλεμο και υπό τον έλεγχο του οποίου βρίσκονταν όλοι οι κλάδοι της βιομηχανίας. Είναι και πάλι ο πραγματικός δικτάτορας της πολεμικής οικονομίας των ΗΠΑ σήμερα. Καταφέρνει να πραγματοποιήσει αυτή τη δικτατορία πολύ πιο εύκολα, επειδή οι φυλετικοί σύντροφοί του κατέχουν όλο το χρυσάφι του αμερικανικού λαού.

23. Ποιος ελέγχει τις ΗΠΑ;

Κανένα κράτος στον κόσμο δεν βρίσκεται τόσο στο έλεος της εβραϊκής επιρροής και ισχύος όπως οι ΗΠΑ. Αργά και σταθερά, οι Εβραίοι έχουν διεισδύσει στη χώρα και έχουν καταφέρει να διεισδύσουν αθόρυβα και δυσθεώρητα στους ηγέτες του κράτους και της οικονομίας. Ενώ υπήρχαν μόνο μερικές δεκάδες χιλιάδες Εβραίοι στις Ηνωμένες Πολιτείες μέχρι το 1850, μέχρι το 1900 υπήρχαν ήδη πάνω από ένα εκατομμύριο, ενώ σήμερα ο αριθμός τους, συμπεριλαμβανομένου του εβραϊκού μικτού πληθυσμού, ανέρχεται σε τουλάχιστον 12 εκατομμύρια. (Ο αριθμός των Εβραίων στη Γερμανία

Machine Translated by Google

πριν την εξαγορά ήταν περίπου 600.000). Με 2,5 εκατομμύρια Εβραίους, η Νέα Υόρκη είναι η πιο πλούσια σε Εβραίους πόλη στον κόσμο. Κάθε τρίτο άτομο σε αυτή την παγκόσμια πόλη είναι Εβραίος!

Σήμερα ο Εβραίος κατέχει σχεδόν όλες τις βασικές θέσεις στις ΗΠΑ. Η κοινή γνώμη καθορίζεται αποκλειστικά από αυτόν και το κάνει καλά. Προχωράει σύμφωνα με το σχέδιο για την περαιτέρω ηθική αποσύνθεση του αμερικανικού λαού και την πολιτική υποκίνηση του σε μίσος.

Ο κινηματογράφος, ο τύπος, το ραδιόφωνο, η τέχνη και η οικονομία, το χρηματιστήριο, η δικαιοδοσία, όλη η πνευματική ζωή μέχρι τα πανεπιστήμια και ακόμη περισσότερη πολιτική βρίσκονται στα χέρια των Εβραίων ή τουλάχιστον κλέβουν υπό τον έλεγχό τους:

97 VH όλων των εκδοτών εφημερίδων στις ΗΠΑ. είναι Εβραίοι? 90 V.
Η. όλων των ραδιοφωνικών εταιρειών βρίσκονται στα χέρια του εβραϊκού κεφαλαίου. 100

Το VH όλων των κινηματογράφων, θεάτρων και κινηματογραφικών εταιρειών βρίσκεται στα χέρια των Εβραίων. 76 Ο VH των δικηγόρων, δημοσιογράφων, γιατρών και εκπροσώπων άλλων ελεύθερων επαγγελμάτων είναι Εβραίοι. 98 VH των τραπεζών και άλλων οικονομικών ιδρυμάτων είναι Εβραίοι. 90 VH του εξαγωγικού εμπορίου βρίσκονται στα χέρια των Εβραίων. 98 V. από τις τράπεζες και άλλα οικονομικά ιδρύματα είναι Εβραίοι. 98 VH της κλωστοϋφαντουργίας διοικούνται από Εβραίους. 62 V. των τραπεζών και άλλων οικονομικών ιδρυμάτων είναι Εβραίοι. Η. του αμερικανικού εδάφους των κτιρίων, η γη είναι σε χέρια Εβραίων, 87 VH της βαριάς βιομηχανίας είναι σε Εβραϊκά χέρια. 83 VH μαζικών προϊόντων παράγονται από εβραϊκές εταιρείες. (* VH= von Hundert - από εκατό)

Η Νέα Υόρκη έχει 190 προτεσταντικές και 430 καθολικές εκκλησίες, αλλά όχι λιγότερες από 1000 συναγωγές. Στο Σικάγο υπάρχουν 350.000 Εβραίοι, στη Φιλαδέλφεια 275.000, στο Κλίβελαντ 100.000, στη Βοστώνη 90.000 κ.λπ.

Οι Εβραίοι εμφανίζονται ως ιερείς, πηγαίνουν στις συναθροίσεις των πολλών αιρέσεων της Χριστιανικής Εκκλησίας και κηρύττουν εκεί, κάνουν ακολουθίες μαζί με τους εκπροσώπους των διαφόρων θρησκευτικών ομολογιών, επηρεάζουν τις μάζες και τις κάνουν περισσότερο και

Machine Translated by Google

πιο εξοικειωμένοι με την ιδέα μιας και οι Εβραίοι είναι ο εκλεκτός λαός της γης.

Με αυτόν τον τρόπο μεταφέρουν το απύθμενο μίσος τους για την εθνικοσοσιαλιστική Γερμανία στον αμερικανικό λαό με όλα τα μέσα προπαγάνδας. Με τον φόβο τους ότι τα πνευματικά ρεύματα και η νέα γνώση της Γερμανίας μπορεί να διαχυθούν στην Αμερική και έτσι να θέσουν σε κίνδυνο την ηγετική τους θέση, οι Εβραίοι προσπαθούν τώρα, με όλα τα μέσα που έχουν στη διάθεσή τους, να χρησιμοποιήσουν την τελευταία δυνατή στιγμή για να καταστρέψουν το Ράιχ και συμμάχους της.

Με τη βοήθεια των υψηλών οικονομικών, που έλεγχε, και του Τεκτονισμού, που ήταν ιδιαίτερα διαδεδομένος στην Αμερική δεν ήταν δύσκολο για τους Εβραίους να υποκινήσουν την Αμερική σε πόλεμο.

Με την απόλυτη κυριαρχία του Λευκού Οίκου στέφεται α

κανόνας που δεν κατέχει ολόκληρο τον μηχανισμό διαμόρφωσης της κοινής γνώμης αλλά τον ελέγχει και τον επηρεάζει σύμφωνα με τις επιθυμίες των Εβραίων. Ο Τύπος, όπως όλοι οι ραδιοφωνικοί σταθμοί, τα θέατρα, οι κινηματογράφοι και τα πρακτορεία διαλέξεων των εκδοτών βιβλίων βρίσκονται κάτω από την παντοδυναμία του Ιουδαϊσμού. Σε αυτό προστίθεται μια οικονομική και χρηματοπιστωτική δύναμη που μοιάζει με μονοπώλιο σε ορισμένους κλάδους των επιχειρήσεων και χρησιμοποιείται τόσο αδίστακτα που καθίσταται αδύνατη μια αντι-εβραϊκή στάση δημόσια.

Παραμένει μυστήριο ότι μια πληθυσμιακή διάσπαση καθορίζει την πολιτική και τη στάση ενός τόσο μεγάλου λαού, που δεν συνέβαλε τίποτα στην οικοδόμηση του αμερικανικού κράτους και που ήταν και είναι από κάθε άποψη ξένος, ακατανόητος, ακόμη και αντιπαθής για τον αμερικανικό λαό.

Οι Εβραίοι είναι οι εμπρηστές του πολέμου στις ΗΠΑ.

Έχουν το μεγαλύτερο ενδιαφέρον για το γεγονός ότι ο πόλεμος θα διαρκέσει πολύ.

Machine Translated by Google

Γιατί ο πόλεμος δεν είναι παράδική τους υπόθεση. Εξάλλου, ελπίζουν να επιτύχουν επιτέλους την παγκόσμια κυριαρχία μέσω αυτού. Οι ίδιοι Εβραίοι που κάθονται στη Νέα Υόρκη και στο Λονδίνο κάθονται στη Μόσχα.

Ο αμερικανικός και ο γερμανικός λαός δεν είχαν ποτέ κανένα κοινό αντικείμενο διαμάχης. και οι δύο ήθελαν να ζήσουν ειρηνικά μεταξύ τους. Δεν υπήρξε ποτέ ένταση μεταξύ των ΗΠΑ και του Ράιχ. Αντίθετα, Γερμανοί επιστήμονες και καλλιτέχνες, Γερμανοί στρατιώτες και τεχνικοί, δυστυχώς, συνέβαλαν σε πολύ σημαντικό βαθμό στο μέγεθος και τη δύναμη της Βόρειας Αμερικής. Οι Γερμανοί ήταν αυτοί που είχαν ουσιαστική αξία στην πολιτική οικοδόμηση της Αμερικής. Οι Εβραίοι, ωστόσο, δεν επιτρεπόταν να διαταράξουν την καλή συνεννόηση μεταξύ Γερμανίας και Ηνωμένων Πολιτειών.

Οι Εβραίοι δεν θα πετύχουν τον στόχο τους, τον αφανισμό του Ράιχ και

Ευρώπη. Στο τέλος του πανίσχυρου αγώνα με τον παγκόσμιο Εβραϊσμό και τον Μπολσεβικισμό που συμμάχησε μαζί του, στέκεται η νίκη των νέων λαών. Δεν είναι η Ευρώπη που θα βουλιάξει, αλλά ο Εβραίος θα εξαφανιστεί από τον ευρωπαϊκό χώρο. Θα του στερηθεί η δυνατότητα να ξεσηκώσει αυτούς τους λαούς και να υποδαυλίσει νέες πολεμικές πυρκαγιές.

Machine Translated by Google

Ανάπτυξη και στόχος

24.Πώς προέκυψε ότι οι λαοί εγκατέλειπαν όλο και περισσότερα είδη που σχετίζονται με το είδος τους Τάξη Ζωής και Διασκευή Εξωτερικών Κόσμοι ιδεών;

Από την αρχαιότητα μέχρι σήμερα, μπορούν να εντοπιστούν δύο ομάδες ιδεών (κοσμοθεωρίες):

ο σκανδιναβικός καθορισμένος κύκλος ιδεών της δύσης με ένα

ιδεαλιστική βασική ιδέα ως κοσμοθεωρία με ειδική ανάπτυξη της θέλησης, του χαρακτήρα και των αξιών της ψυχής.

ο κύκλος των ιδεών της λεκάνης της Μεσογείου και της Ανατολίας με μια ατομικιστική υλιστική βασική ιδέα ως κοσμοθεωρία.

Machine Translated by Google

Η δημιουργική και διατακτική αρχή της τιμής, της πίστης και του κοινοτικού πνεύματος που αντιπροσώπευε ο Σκανδιναβός άνδρας αντιτάχθηκε από την αρχή του Εβραϊκού Σύρου εμπόρου του νότιου ημίαιμου, ο οποίος, γεννημένος στο χάος της φυλής, δεν καθοδηγήθηκε στην παρορμητικότητα του. ηθικής ευθύνης. Το σκανδιναβικό πνεύμα του ιδεαλισμού και του ηρωισμού αντιτάχθηκε από το εβραϊκό μη πνεύμα του υλισμού. Η ιστορία της Δύσης από την αρχαιότητα μέχρι σήμερα αντιπροσωπεύει την ένταση μεταξύ αυτών των δύο ομάδων ιδεολογικών δυνάμεων. (Πολικότητα δυνάμεων, ανταγωνισμός αρχών, αιώνια αλληλεπίδραση δυνάμεων μεταξύ καλού και κακού).

Ο κύριος εκπρόσωπος του υλιστικού κόσμου είναι ο Εβραίος. Η θρησκεία του απαιτεί ουσιαστικά τον μαμωνισμό και τον ορθολογισμό και την εκμετάλλευση των ξένων λαών. "Το να ζει κανείς από και προς την ξένη λαογραφία φαίνεται ως θεϊκό πεπρωμένο. Ο ναός στην Ιερουσαλήμ έγινε η κεντρική τράπεζα για τους διασκορπισμένους ομοπίστους και

φυλετικοί σύντροφοι.

Είναι λάθος να υποθέσουμε ότι οι Εβραίοι διασκορπίστηκαν στον κόσμο μόνο με τη δεύτερη καταστροφή της Ιερουσαλήμ. Η τελευταία έρευνα δείχνει ότι πολλούς αιώνες πριν από την αλλαγή του χρόνου, ο Ιουδαϊσμός ζούσε ήδη στη Διασπορά, εκμεταλλευόταν τους λαούς και τους κατέστρεφε με τις υλιστικές του ιδέες. Ακόμα και τότε, ολόκληρος ο αρχαίος πολιτιστικός κόσμος με τις εβραϊκές διδασκαλίες του ιδεώδους της «ενωμένης ανθρωπότητας» καταστράφηκε. Οι Πέρσες, οι Έλληνες, οι Ρωμαίοι εγκατέλειψαν τη λαογραφία και τον εθνικό τους πολιτισμό υπέρ του εβραϊκού προ-ασιατικού πνεύματος, της διεθνούς πολιτιστικής κοινότητας, της θολούρας, της ανάμειξης και, τέλος, η εξόντωση κάθε εθνοτικού χαρακτηριστικού, η διασταύρωση αίματος, η γενοκτονία αποτέλεσμα της εβραϊκής ανατρεπτικής εργασίας. Όλα χάθηκαν, αλλά ο Ιουδαϊσμός επιβεβαίωσε το είδος του περισσότερο από ποτέ και γινόταν όλο και πιο σκληρός! Ακόμη και τότε το παγκόσμιο κράτος ήταν ο εβραϊκός στόχος. η περσική παγκόσμια αυτοκρατορία, η ελληνική μακεδονική

Machine Translated by Google

παγκόσμια αυτοκρατορία του Μεγάλου Αλεξάνδρου, η παγκόσμια αυτοκρατορία του Ρωμαίου αυτοκράτορα απέτυχε λόγω του εβραϊκού προ-ασιατικού πνεύματος.

Η Παλαιά Διαθήκη αφθονεί με τη δοξολογία του πλούτου και των γήινων αγαθών, σε συνδυασμό με την έκκληση για εκμετάλλευση όλων των εθνών!

«Ο Θεός σου θα σε κάνει πλούσιο· σε πολλούς θα δανείσεις χρήματα έθνη, αλλά δανείζονται από κανένα», (5 Μωυσής 7:16 κ.ε.· 14:21· 15:6· 17:2 κ.ε.). «Η εβραϊκή θρησκεία είναι ένας συμβατικός και επιχειρηματικός, αριθμητικός κανονισμός όλων των σχέσεων μεταξύ Θεού και ανθρώπου...
Η εβραϊκή θρησκεία είναι μια νομική συναλλαγή δύο όψεων: απόδοση και αντιπαροχή» (Θ
Fritsch, Εγχειρίδιο του Εβραϊκού Ζητήματος).

Η δημιουργία ενός «επίγειου παραδείσου» είναι ο εβραϊκός στόχος. Για το σκοπό αυτό, όπως λέει στα μεταγενέστερα «ιερά βιβλία», οι δίκαιοι (δηλαδή οι Εβραίοι) βγαίνουν από τους τάφους τους σε όλες τις χώρες χρησιμοποιώντας ειδικές τρύπες που τους έχουν ανοίξει άγνωστες δυνάμεις και σέρνονται στη γη στη Γη της Επαγγελίας.. Το Targum, το Midrashim, το Talmud περιγράφουν αυτή την υπέροχη κατάσταση του αναμενόμενου παραδείσου με το ευρύτερο Comfortable. Οι εκλεκτοί άνθρωποι τότε κυβερνούν τον ανανεωμένο κόσμο. Όλοι οι άλλοι λαοί είναι σκλάβοι του, πεθαίνουν, ξαναγεννιούνται, για να πάνε πάλι στην κόλαση. Οι Εβραίοι, ωστόσο, δεν θα πάνε να ζήσουν μια ευλογημένη ζωή στη γη. Η Ιερουσαλήμ είναι νεόκτιστη πιο θαυμάσια. τα σύνορα του Σαββάτου είναι τοποθετημένα με πολύτιμους λίθους και μαργαριτάρια. Εάν ένας άντρας έχει χρέη να πληρώσει, σπάει ένα μαργαριτάρι από το περίβλημα και είναι απαλλαγμένος από κάθε υποχρέωση. Τα φρούτα ωριμάζουν κάθε μήνα, τα σταφύλια μεγαλώνουν όσο ένα ολόκληρο δωμάτιο, τα δημητριακά μεγαλώνουν από μόνα τους, ο άνεμος φυσάει το σιτάρι μαζί, οι Εβραίοι χρειάζονται μόνο τη σέσουλα από το αλεύρι. Οκτακόσια είδη τριαντάφυλλων φυτρώνουν στους κήπους, ρέματα γάλακτος, βάλσαμου, μελιού και κρασιού ρέουν στην Παλαιστίνη. Κάθε Εβραίος έχει μια σκηνή πάνω από την οποία φυτρώνει ένα χρυσό κλήμα, με τριάντα χάντρες να κρέμονται από αυτήν. κάτω από κάθε όροφο υπάρχει ένα τραπέζι με πολύτιμους λίθους. Στον παράδεισο ανθίζουν 800 είδη λουλουδιών, στη μέση των οποίων στέ

Machine Translated by Google

500000 είδη μυρωδιάς και γεύσης. Επτά σύννεφα κείτονται πάνω από το δέντρο, και οι Εβραίοι χτυπούν από τις τέσσερις πλευρές στα κλαδιά του, έτσι ώστε το ένδοξο άρωμα του να είναι ο κόσμος στον άλλο καημό, κλπ.

Η χώρα του γάλακτος και του μελιού έχει γίνει θρησκευτικά σοβαρή και γιόρτασε την ανάστασή της στον εβραϊκό μαρξισμό και το ένδοξο «μελλοντικό κράτος» της. Αυτή η διάθεση ψυχής εξηγεί μέχρι σήμερα την απληστία του εβραϊκού λαού και ταυτόχρονα είναι σχεδόν παντελής έλλειψη γνήσιας πνευματικής και καλλιτεχνικής δημιουργικότητας.
(Alfred Rosenberg, Μύθος του εικοστού αιώνα.)

Είναι απαραίτητο να ρίξουμε μια προσεκτική ματιά στον εβραϊκό τρόπο. Η μελέτη του η σκανδιναβική φυλετική ψυχή και αυτή του εβραϊκού όντος και η παρατήρηση των σημαντικότερων ιστορικών εποχών θα έδινε σε κάθε Γερμανό μια επαρκή εικόνα των παγκόσμιων γεγονότων.

Στο «Mein Kampf» ο Φύρερ έχει περιγράψει το μεγαλείο του σκανδιναβικού ανθρώπου, του «Προμηθέα της ανθρωπότητας» και το αντιπαραβάλλει με το κυματισμό και τη δουλειά του Εβραίου. Κάθε Γερμανός, ναι, κάθε άνθρωπος με γερμανικό αίμα, θα έπρεπε να απορροφήσει βαθιά μέσα του όσα ειπώθηκαν εκεί. Οι παρακάτω ιδέες θα γίνουν δικές του

τα δικά:

- ότι στο φυλετικό πρόβλημα βρίσκεται το κλειδί για κάθε ιστορικό γεγονός.
- ότι όλες οι αληθινές αξίες σε αυτή τη γη στο παρελθόν και στο παρόν προέρχονται από τη δημιουργική θέληση του σκανδιναβικού ανθρώπου
- ότι ο Ιουδαϊσμός δεν έχει τον παραμικρό λόγο να αυτοαποκαλείται «εκλεκτός λαός», αλλά ότι είναι προορισμένος να ενοχλήσει και να εμποδίσει την ανάπτυξη και την ευημερία των σκανδιναβικών λαών με το καταστροφικό του έργο.
- ότι ο Εβραίος, ως αντίθεση της ύπαρξής μας, πρέπει να είναι πάντα ο αρχικός μας εχθρός. ότι ήταν αυτός που με τις ιδέες του διέκοψε την

Machine Translated by Google

τάξεις ζωής των σκανδιναβικών λαών και, επιπλέον, με τη βοήθεια αυτών των ιδεών έσπειραν τη διχόνοια μεταξύ των λαών.

- Ότι ο γερμανισμός έδωσε στον κόσμο όλες τις θεμελιώδεις αξίες, αλλά υποτάχθηκε επανειλημμένα σε ξένες ιδέες, κυρίως εβραϊκής καταγωγής.

Είναι ένα ιδιότυπο γεγονός ότι οι σκανδιναβικοί λαοί δεν αντιτάχθηκαν αποτελεσματικά στη διείσδυση των Εβραίων μέχρι πολύ πρόσφατα.

Μια αλλαγή σε αυτή την κατάσταση πραγμάτων δεν συνέβη παρά μόνο όταν ο Αδόλφος Χίτλερ, για πρώτη φορά στην ιστορία, αντιμετώπισε τον Ιουδαϊσμό με μια αντίθετη ιδέα και ο οργανισμός που το στήριξε. Έτσι, για πρώτη φορά, ο εβραϊκός υλιστικός κόσμος είχε ένα πραγματικά αποφρακτικό τείχος πίσω από το οποίο μπορούσε να συγκεντρωθεί ξανά ο γερμανικός κόσμος. Με την Εθνική

Η σοσιαλιστική κοσμοθεωρία, λοιπόν, εγκαινιάστηκε μια νέα εποχή

Η ανυπέρβλητη αντίθεση μεταξύ του σκανδιναβικού ανθρώπου και του

Ο Εβραίος μπορεί για άλλη μια φορά να συνοψιστεί εν συντομία:

Στις ιδέες του, ο Εβραίος αντιτάχθηκε στην κοινοτική ηθική του σκανδιναβικού ανθρώπου ((η σοσιαλιστική αρχή) με το εγώ (την ατομικιστική αρχή), στον αιματογενή ιδεαλισμό - τον καταστροφικό υλισμό, την ανιδιοτέλεια και την πίστη και την υπακοή - τον εγωισμό και

ασέβεια μιας διαλυμένης ζωής ο χαρακτήρας και οι αξίες της ψυχής

το χρυσό; η αρχή της ηγεσίας

- η μάζα; η γερμανική δημιουργική παρόρμηση να διατάξει, να ηγηθεί και να κατευθύνει
- τη ληστεία της εξουσίας, τον δεσποτισμό της.

Η τιμή και η πίστη, τα πιο εξέχοντα άκρα της ημέρας του Τεύτονα, είναι άγνωστα στον Εβραίο!

Πάνω απ' όλα, όμως, ενθρονίζεται η προσπάθειά του για παγκόσμια εξουσία. Σε αυτόν υποτάσσει τα πάντα. το νόημα και ο σκοπός των ιδεών του ήταν πάντα να καταστήσει το περιβάλλον ανίσχυρο, να μαστιγώσει τους λαούς με τις ιδέες του, να τους παίξει μεταξύ τους και έτσι

Machine Translated by Google

καταστρέψτε τους, για να μπορέσετε στη συνέχεια να κυριαρχήσετε σε ολόκληρη την ανθρωπότητα.

Επιπλέον, κηρύττετε την ισότητα των ανδρών αλλά με φόβο φύλαγε το αίμα του.

Με αυτές τις διδασκαλίες, ηγήθηκε της επίθεσης στην τάξη της ζωής των σκανδιναβικών λαών ονομαστικά, και το έκανε πάντα με επιτυχία μέχρι την εποχή του Αδόλφου Χίτλερ!

Η Ελλάδα και η Ρώμη καταστράφηκαν τελικά από τον υλισμό. Ο γερμανικός λαός θα είχε γκρεμιστεί από τον Ιουδαϊσμό και τις ιδέες του αν δεν ερχόταν την τελευταία στιγμή ο Αδόλφος Χίτλερ. Ο Ρώσος

οι άνθρωποι υιοθέτησαν τον εβραϊκό μαρξισμό και έτσι τελικά έπεσαν στα χέρια του εβραιο-ασιατικού κόσμου. Η Γαλλία υπέκυψε στα εβραϊκά

υλισμός. Ο κυριαρχούμενος από τους Σκανδιναβούς αγγλοσαξωνισμός έχει δώσει στον Εβραίο και στον δηλητηριώδη κόσμο των ιδεών του μια βαθιά θέση στο σώμα του λαού του και φαίνεται να ακολουθεί τον ίδιο δρόμο της υλιστικής παρακμής.

Πρέπει να τεθεί το ερώτημα πώς να εξηγηθεί αυτό το ιστορικό φαινόμενο ότι ένας ολόκληρος κόσμος είναι επανειλημμένα κατώτερος του Ιουδαϊσμού, ο οποίος είναι πολύ πιο αδύναμος σε αριθμό. Ο λόγος για αυτό είναι, εν συντομία, ο εξής:

Οι πρόγονοί μας ήρθαν σε επαφή με τις εβραϊκές υλιστικές ιδέες

νωρίς όταν κατέλαβαν τη γη. Μετά την κατάρρευση της Ρωμαϊκής Αυτοκρατορίας, αυτές οι ιδέες διείσδυσαν στην περιοχή του γερμανικού πυρήνα.
Με αυτό, ο Εβραίος μετακόμισε επίσης στη γη των πατέρων μας και εγκαταστάθηκε ανάμεσα στους ανθρώπους. (Η πομπή των Εβραίων φαίνεται στον συνημμένο χάρτη. Τον 9ο και 10ο αιώνα οι Εβραίοι ήταν ήδη σε θέση να εξαπλωθούν στη Γερμανία. Τους βρίσκουμε στο Μαγδεμβούργο, στο Μέρσεμπουργκ, στο Ρέγκενσμπουργκ, στο Γκνιέζνο και στην Πράγα. Το κέντρο τους ήταν το Μάιντς Ραβινικό Σχολείο.

Είναι πολύ λίγο γνωστό ότι ήδη από τον πρώιμο Μεσαίωνα ο Εβραίος, όταν ακόμη και στην αρχή μόνο οικονομικά, παίζει ρόλο. Η δη

Machine Translated by Google

γύρω στον 11ο αιώνα έχει το οικονομικό μονοπώλιο.
Σύμφωνα με το κανονικό δίκαιο, ο δανεισμός χρημάτων έναντι τόκων απαγορευόταν. Εδώ ο Εβραίος χρησιμοποίησε την ευκαιρία και στράφηκε στον προνομιούχο τοκογλύφο. Οι Εβραίοι έγιναν «καμπαράδες» του Ράιχ. Το συνηθισμένο επιτόκιο ή τοκογλυφία ήταν 43 % αλλά αυξήθηκε κατά Αυξήθηκε αρκετές φορές. Με αυτή την ιδιότητα, απολάμβαναν την Κρατική Προστασία! Αν καταδιώκονταν περιστασιακά επίσης ξανά και ξανά, έτσι είναι, δηλαδή υπό την προστασία της εκκλησίας, αλλά ο Ιουδαϊσμός και η Εκκλησία ανατράπηκαν στον αγώνα για να κερδίσουν τα χρήματα.

Αλλά το ουσιαστικό είναι ότι η καθαρά οικονομική υλιστική σκέψη εισήχθη όλο και περισσότερο στους ανθρώπους. Ο Εβραίος είναι ο ιδρυτής του καπιταλιστικού οικονομικού συστήματος. το χρήμα, ως μέσο ανταλλαγής, δηλαδή μέσο για έναν σκοπό, έγινε αυτοσκοπός.

Στο Μεσαίωνα, η εβραϊκή φύση έχει γίνει ολοένα και πιο διαδεδομένη. Αξίζει να θυμηθούμε τα καμπαλιστικά συγγράμματα (μυστικά γραπτά εβραϊκού - φιλοσοφικού θρησκευτικού περιεχομένου), που επηρέασαν έντονα τη δυτική λογοτεχνία. Ο Ιουδαϊσμός είχε σημαντικό μερίδιο στα κινήματα του ελεύθερου πνεύματος.

Machine Translated by Google

Μετανάστευση και εξάπλωση του

Εβραίοι στον κόσμο

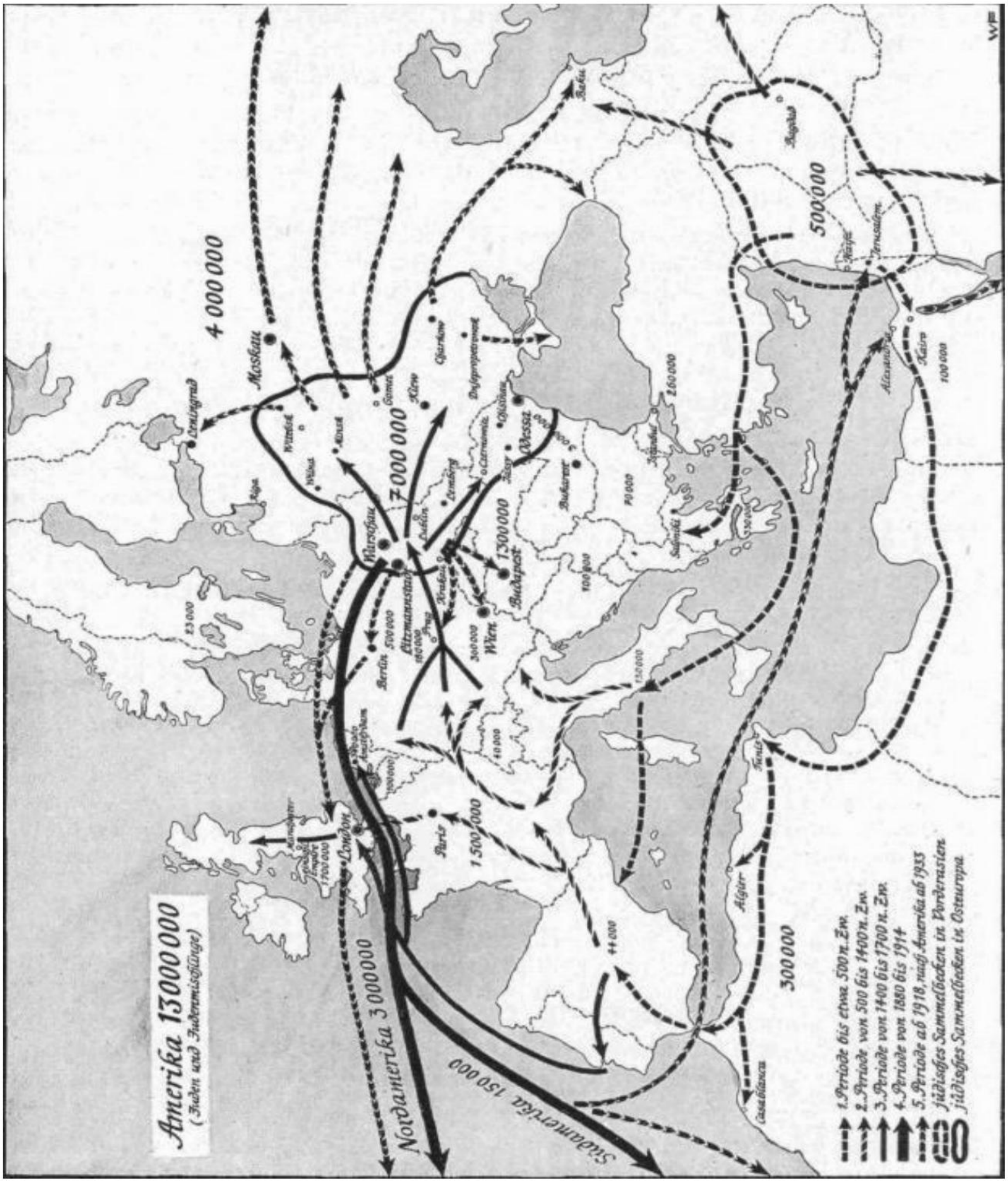

Machine Translated by Google

Σταδιακά ολόκληρη η Δύση μολύνθηκε από Εβραίους και η εποχή του φιλελευθερισμού, που τελικά προέκυψε στον μαρξισμό, προετοιμάστηκε πνευματικά.

Γνωρίζουμε ότι και άλλες περιστάσεις εσωτερικής πολιτικής φύσης (η εγωιστική συμπεριφορά των πρίγκιπες, η ιδιαιτερότητα και οι αντιλαϊκές δραστηριότητες της πολιτικής Εκκλησίας της Ρώμης) απείλησαν επίσης τη γερμανική τάξη ζωής. Η πιο επικίνδυνη απειλή για την ύπαρξη του λαού μας, ωστόσο, ήταν οι εβραϊκές ιδέες του υλισμού και του ατομικισμού, ο υπερβολικός εθισμός στα υλικά πράγματα και η σκέψη στο εγώ χωρίς προσκόλληση στους ανθρώπους.

Επίσης, οι πρόγονοί μας δεν γνώριζαν ακόμη επαρκώς την πολιτική και ιδεολογική τους υπόσταση, έτσι ώστε πριν απέτυχε να υλοποιηθεί η ιδεολογική βάση του τρόπου ζωής τους με τη μορφή ενός πολιτικού και ιδεολογικού δόγματος. Αυτό, ωστόσο, αντιμετωπίστηκε από έναν αντίπαλο στην Ιουδαία που για χιλιάδες χρόνια ζούσε σύμφωνα με αυστηρά επιβαλλόμενους, ιδεολογικά καθορισμένους φυλετικούς, πολιτικούς και θρησκευτικούς νόμους.

Οι συνέπειες των εξωγήινων ιδεών ήταν πάντα και παντού οι ίδιες: Οι άνθρωποι έπεσαν από την υλιστική και εγωμανική σκέψη σε μια μη δημιουργική ζωή ευημερίας. Οι υψηλές αξίες της τιμής και της πίστης, η εκπλήρωση του καθήκοντος για τους ανθρώπους, θυσιάστηκαν στο χρυσάφι. Το ιδεώδες της υπηρεσίας στην κοινότητα του αίματος ως το νόημα της ύπαρξης εκτοπίστηκε από την ασυγκράτητη προσπάθεια για υλική ικανοποίηση του εαυτού του.

Ο εθισμός στα χρήματα και τον πλούτο έκανε πολλούς ανθρώπους να ανταλλάξουν τη σκληρή φυσική αγροτική ύπαρξή τους με μια άνετη ζωή βασισμένη στις αρχές του εμπορίου. Οι περήφανοι αγρότες και οι πολεμιστές έγιναν ξεριζωμένοι έμποροι. Η περαιτέρω συνέπεια ήταν κυρίως ο περιορισμός του αριθμού των παιδιών.

Machine Translated by Google

Αν η τάξη της σκανδιναβικής ζωής είχε ήδη διαταραχθεί σοβαρά από αυτό, το εβραϊκό δόγμα της ύπαρξης χωρίς φυλή οδήγησε σε μια καταστροφική απειλή για τη σκανδιναβική ζωή την εγκατάλειψη του δικού του αίματος υψηλής ποιότητας με την ανάμειξή του με το βασικό ξένο αίμα που εγκαινίασε την εποχή του φυλετική ντροπή

Η φυλετική ανάμειξη έπρεπε να ακολουθηθεί από μια υποτίμηση του χαρακτήρα και την ασταμάτητη πτώση των υψηλών σκανδιναβικών ψυχικών αξιών.

Με αυτό, οι σκανδιναβικοί άνθρωποι αποστασιοποιήθηκαν από την αρχική αυγή δεσμευμένη στο χώμα, σειράζωής που τονίστηκε στο αίμα. Ήταν ισοδύναμο με την αρχή της πτώσης του έθνους.

Αυτό έγινε στη Σπάρτη, έτσι έγινε και στην Αθήνα αλλά και στην

Ρώμη. Η ίδια διαδικασία συνεχιζόταν για αιώνες στη γερμανική περιοχή του πυρήνα μας. Οι νόμοι του γάμου και οι πληθυσμιακές-πολιτικές τάξεις δεν μπορούσαν να το αλλάξουν αυτό, γιατί ο πραγματικός λόγος ήταν η εσωτερική φθορά που προκάλεσε ο εβραϊκός υλισμός.

Τελικά, ο Ιουδαϊσμός πάντα κατέστρεφε τους λαούς με τη βοήθεια των υλιστικών του ιδεών.

Ένας λαός που δεν μπορεί να κυριαρχήσει στον υλισμό φέρει από μόνος του το μικρόβιο του θανάτου! Εμείς

Οι Γερμανοί βρήκαν το φάρμακο: ο Αδόλφος Χίτλερ μας το έδωσε με (ο κόσμος του γερμανικού ιδεαλισμού, που διδάσκεται από τον εθνικοσοσιαλισμό, είναι ο κόσμος των κακουχιών εναντίον του εαυτού του, ο κόσμος της υπηρεσίας και του αγώνα για τους ανθρώπους με ελευθερία και τιμή και τον κόσμο Το συμπέρασμα που πρέπει να βγάλουμε από τη γνώση που αποκτήσαμε είναι ότι μόνο τότε ο λαός μας θα υπάρχει αιώνια, εάν φυλάξει την τήρηση των νόμων της ζωής του που σχετίζονται με το αίμα με τον πιο αυστηρό τρόπο και, αν χρειαστεί, επιβεβαιωθεί με το πιο βάναυσο μέσο στον αγώνα ενάντια στον εβραϊκό υλισμό και τον ατομικισμό.

Machine Translated by Google

Με αυτόν τον αγώνα, βρισκόμαστε σε μια αγεφύρωτη αντίθεση με τον κόσμο γύρω μας. Ο πουριτανισμός, ο φιλελευθερισμός και ο μπολσεβικισμός είναι εβραϊκοί στη βασική τους δομή Οι λαοί που διακατέχονται από αυτές τις ιδέες πρέπει να είναι Εβραίοι ως προς τον σκοπό τους, δηλ. αχόρταγοι στην προσπάθειά τους για χρυσό και εξουσία, που πρέπει απαραίτητα να αυξηθούν σε σημείο παγκόσμιας κυριαρχίας.

Εδώ ξεκινά η μοιραία αποστολή του Φύρερ με τον γερμανικό λαό του.

Ο εβραϊκός κόσμος των ιδεών έρχεται σε ρήξη με τον καθαρό εθνικοσοσιαλιστικό κόσμο με το δόγμα του για την αιματοβαμμένη και επομένως θεόδοτη τάξη του

ζωή του λαού μας. Αυτός ο πόλεμος έπρεπε να έρθει ως μάχη μεταξύ του εθνικοσοσιαλισμού, ως της γερμανικής

ιδεαλιστικής άποψης για τον τρόπο ζωής, και του εβραϊκού υλιστικού μη πνεύματος. Αυτή η εποχή απόφασης προετοιμάστηκε σε μια διαδικασία που κράτησε αιώνες. Ο Αδόλφος Χίτλερ είναι ο σπουδαίος που έκανε τους ανθρώπους του έτοιμους για μια παγκόσμια αποστολή

Οι αντίπαλοί μας, πάνω απ' όλα οι Εβραίοι του κόσμου, ξέρουν περί τίνος πρόκειται. Δεν κρύβουν πλέον τη θέλησή τους να εξοντώσουν τον γερμανικό λαό.

Machine Translated by Google

25.Τι κάνουν οι αντίπαλοί μας

Σκοπεύετε να κάνετε μαζί μας;

Ο Εβραίος Κάουφμαν ως εκπρόσωπος της Αμερικής απαιτεί:

Τελικά, δεν υπάρχει άλλη λύση εκτός από τη μία και μοναδική ότι ο γερμανικός λαός πρέπει να πεθάνει και να εξαφανιστεί από αυτή τη γη για πάντα.

Η βάναυση εβραϊκή βούληση για εξόντωση εκφράζεται με εξοντωτική εντολή του γερμανικού λαού. Μερικά άρθρα από αυτό:

Άρθρο 3: Ο γερμανικός στρατός θα χωριστεί σε ομάδες, θα συγκεντρωθεί σε αυστηρά οριοθετημένες περιοχές και οι άνδρες θα στειρωθούν αμέσως.

Άρθρο 4: Ο άμαχος πληθυσμός - άνδρες, γυναίκες και παιδιά - διαιρείται και στειρώνεται ανάλογα με τις εδαφικές ζώνες.

Machine Translated by Google

Ο χάρτης δείχνει τον κατακερματισμό της Γερμανίας που σχεδίασε η παγκόσμια πλουτοκρατία και τη διανομή της σε άλλα κράτη!

Άρθρο 6: Η Γερμανία θα διαιρεθεί και τα εδάφη της θα παραχωρηθούν σε άλλους.

Machine Translated by Google

Άρθρο 8: Ο γερμανικός πληθυσμός αναγκάζεται να μάθει τη γλώσσα του κράτους στο οποίο έχει ανατεθεί.

Μία από τις κορυφαίες αγγλικές εφημερίδες, η «News Chronicle», εξηγεί ξεδιάντροπα:

«Θέλω-ειλικρινά!- να εξολοθρεύσω κάθε ζωντανό ον, άνδρα, γυναίκα και παιδί, ζώα, πουλιά και έντομα, στη Γερμανία. Πρακτικά δεν θα άφηνα πλέον μια λεπίδα χόρτου. Η Γερμανία θα έπρεπε να ισοπεδωθεί με το έδαφος και να γίνει φαίνεται χειρότερο από τη Σαχάρα!

Το αγγλικό περιοδικό «Picture Post» κάνει την κατηγορηματική απαίτηση:

«Για να υπάρξει πραγματική ειρήνη μετά από αυτόν τον πόλεμο, δεν πρέπει να μείνει τίποτα από τη Γερμανία στον χάρτη της Ευρώπης.

Ήδη το 1936 ο Τσόρτσιλ είπε στον Βορειοαμερικανό Στρατηγό
Ξύλο:

Η Γερμανία γίνεται πολύ δυνατή πρέπει να καταστραφεί.

Το βράδυ της 8ης Δεκεμβρίου 1942, ο Τσόρτσιλ μετέδωσε την ακόλουθη ανακοίνωση από το βρετανικό ραδιόφωνο: «Το 1939 κηρύξαμε τον πόλεμο στη Γερμανία, όχι επειδή μας επιτέθηκαν, αλλά οικειοθελώς, ήμασταν οι μόνοι άνθρωποι -εκτός από τους Γάλλους- που μπήκαμε στο πόλεμος χωρίς επίθεση. Γνωρίζαμε ότι τα ζωτικά μας συμφέροντα και αυτά των Ναζί δεν θα μπορούσαν ποτέ να συνυπάρξουν. Ένας από εμάς πρέπει να είναι

καταστράφηκε." Ο Τσόρτσιλ στην ομιλία του στις 18 Σεπτεμβρίου 1943:

"Η Γερμανία πρέπει να διδαχθεί από σκληρές και τρομερές εμπειρίες πώς η Αγγλία διεξάγει τον πόλεμο. Θέλουμε να είμαστε οι δάσκαλοί της σε αυτό, με βόμβες και φωτιά."

Ο μπολσεβικισμός θέλει ακόμη περισσότερο την πλήρη εξόντωση του γερμανικού λαού. Όλοι οι ηγέτες πρέπει να εξαλειφθούν (βλέπε Katyn και Vinnitsa!), αγρότες και εργάτες πρέπει να απελαθούν στη Σιβηρία ως
σκλάβοι εργασίας, η Γερμανία πρόκειται να γίνει αποικία μπολσεβίκων.

Machine Translated by Google

ΤΙ ΠΑΛΕΥΟΥΜΕ ΓΙΑ

26.Γιατί είναι η Εθνική

Ο Σοσιαλιστικός Κόσμος Δείτε τον Εσωτερικό

Υποχρεωτικό για τους Αξιωματικούς

Γιατί αντιστοιχεί στη γερμανική φύση. Δίνει στον Γερμανό άνθρωπο και στον γερμανικό λαό το νόμο να ζουν σύμφωνα με τον τρόπο ζωής τους και έτσι να εκπληρώσουν το καθήκον που τους έχει ορίσει ο Δημιουργός των κόσμων. Γι' αυτό παλεύουμε για την εθνικοσοσιαλιστική κοσμοθεωρία.

Πρώτα απ'όλα, είναι απαραίτητο να αποσαφηνιστεί ο όρος κοσμοθεωρία. Ακούμε ξανά και ξανά: «Αυτός ο πόλεμος είναι ένας ιδεολογικός πόλεμος», δηλαδή ο αγώνας στα πεδία των μαχών είναι μόνο η ορατή έκφραση του αγώνα των ισχυρών πνευματικών δυνάμεων, που ονομάζουμε κοσμοθεωρία.
Το Weltanschauung, πρώτα απ'όλα, λαμβάνεται κυριολεκτικά, κοιτάζοντας τον κόσμο. Αλλά "κοιτάζω" στα γερμανικά δεν σημαίνει μόνο "βλέπω" σημαίνει επίσης εσωτερική όραση, πνευματική όραση, σημαίνει σκέψη για το νόημα και το σκοπό της ζωής, για τους εσωτερικούς νόμους σύμφωνα με τους οποίους λαμβάνει χώρα η ζωή του ατόμου και των ανθρώπων. , αυτό

Machine Translated by Google

σημαίνει αναγνώριση των ουσιαστικών πνευματικών και νοητικών δυνάμεων που έχουν διαμορφωτική και κινητική επίδραση.

Ο Φύρερ:

Η επίσημη διακήρυξη της απόφασης να βασιστούν όλες οι ενέργειες σε μια ορισμένη αρχική αντίληψη και επομένως μια ορατή τάση βρίσκεται ήδη στη λέξη "κοσμοθεωρία. Μια τέτοια άποψη μπορεί να είναι σωστή ή λάθος: είναι το σημείο εκκίνησης για τη δήλωση για όλα τα φαινόμενα και τις διαδικασίες της ζωής, και επομένως δεσμευτικός και υποχρεωτικός νόμος για κάθε πράξη. Όσο περισσότερο μια τέτοια άποψη συμπίπτει με τους φυσικούς νόμους του

οργανική ζωή τόσο πιο χρήσιμη θα είναι η συνειδητή εφαρμογή της για τη ζωή ενός λαού.

(1933,

Νυρεμβέργη)

Γι' αυτόν ακριβώς το λόγο, πρέπει να υπάρχει σαφήνεια και ενότητα μεταξύ των ηγετών ενός λαού -και αυτό ισχύει ιδιαίτερα για τον αξιωματικό στον πόλεμο- και η ακλόνητη θέληση να εργαστεί για αυτή τη διαύγεια και την ενότητα μέχρι το τέλος. Δεν είναι στη φύση της κοσμοθεωρίας να επιτρέπει

συμβιβασμούς. Όποιος θέλει να κάνει παραχωρήσεις ή που νιώθει πολύ άνετα για να φτάσει στην τελευταία ξεκάθαρη θεραπεία και να βγάλει τα απαραίτητα συμπεράσματα για τον τρόπο ζωής του, πρέπει να ηττηθεί στον αγώνα των κοσμοθεωριών. Η αποτυχία σε αυτό στην ηγετική τάξη ενός λαού είναι αυτό που συνέβη σε αυτόν τον λαό.

Ειδικά ο Γερμανός, με το πολύ μεγάλο άνοιγμα του σε οτιδήποτε ξένο, διατρέχει τον κίνδυνο να μην βρει τον δρόμο προς τον εαυτό του και να υποκύψει στους ψιθύρους των άλλων. Αλλά το να συμμορφώνεσαι με τους ξένους νόμους σημαίνει να γίνεσαι ανελεύθερος, και στην έσχατη λύση, οδηγεί στην καταστροφή

Η εθνικοσοσιαλιστική κοσμοθεωρία από μόνη της μας εγγυάται μια κατάλληλη ζωή για το είδος. Μόνο αυτό εγγυάται την ελευθερία και το μεγαλείο του λαού μας. Ως εκ τούτου, ειδικά σε περιόδους των πιο σκληρών αγώνων,

Machine Translated by Google

είναι απαραίτητο να ξεκαθαρίζουμε ξανά και ξανά τα πιο σημαντικά χαρακτηριστικά της Κοσμοθεωρίας μας και να αντλούμε δύναμη από αυτήν για περαιτέρω αγώνα.

Εμείς ως εθνικοσοσιαλιστές πιστεύουμε σε μια θεϊκή παγκόσμια τάξη

ουσιαστική τάξη, στην οποία είναι απαραίτητο να ενταχθεί, η οποία πρέπει να διατηρηθεί με τη μάχη και τη δημιουργία. Από αυτή την πεποίθηση προέκυψε αυτό που αντιλαμβανόμαστε ως το χαρακτηριστικό γνώρισμα της σκανδιναβικής ανθρωπότητας, το οποίο βρήκε έκφραση στη σκέψη Midgard των γερμανικών λαών καθώς και στην κοσμική ιδέα των Ελλήνων.

Πιστεύουμε ότι οι φυλές και οι λαοί είναι επίσης μέλη αυτής της θεϊκής τάξης δημιουργίας και ότι έχουν το συγκεκριμένο καθήκον τους μέσα σε αυτή την τάξη. Όσο πιο ξεκάθαρα μπορεί ένας λαός να αναγνωρίσει το έργο του, όσο πιο αγνός και πλουσιότερος αναπτύξει τις εγγενείς του ικανότητες, τόσο μεγαλύτερη θα είναι η συμβολή του στη διασφάλιση της ουσιαστικής τάξης του συνόλου.

Πιστεύουμε ότι ο άνθρωπος ως συνειδητό πνευματικό ον έχει λάβει από τον Δημιουργό των βασιλείων το καθήκον να δημιουργεί για τον εαυτό του μορφές ζωής και καθήκοντα ζωής, δηλαδή μια ηθική που σημαίνει κάτι ανώτερο από την απλή ικανοποίηση της κατώτερης ζωής ανάγκες των.

Έτσι, πιστεύουμε στο έργο της ανατροφής του ανθρώπου. Τελικά, ο αγώνας μας το υπηρετεί, και πρέπει να είναι αμείλικτος απέναντι σε οτιδήποτε αντιτίθεται σε αυτό το καθήκον γιατί η ουσιαστική εκπλήρωση του

αυτό το καθήκον εξαρτάται από το γεγονός ότι η πιο ανεπτυγμένη, πιο δημιουργική και πιο ικανή φυλή διατηρεί την αποφασιστική επιρροή στις τάξεις ζωής των λαών της γης. Ας μην ξεχνάμε, όμως, ότι με την απειλή του λαού μας και γενικότερα του γερμανισμού απειλείται η αρχική πατρίδα της φυλής, η οποία μέχρι τώρα έχει αποδειχθεί η πιο καλούμενη: η αρχική πατρίδα και η ακόμα πιο ρέουσα πηγή το σκανδιναβικό

αγώνας.

Machine Translated by Google

Η πίστη στη θεϊκή παγκόσμια τάξη και η πρόοδος του ανθρώπου είναι μια έκφραση της κοσμοθεωρίας μας, αλλά όχι ακόμη αυτή η ίδια η κοσμοθεωρία. Η πίστη μας είναι η πιο ισχυρή ώθηση για όλες τις πράξεις μας. Αλλά σε μια πραγματικά ξεκάθαρη ιδεολογική στάση, και έτσι στο τέλος σε μια ενίσχυση της πίστης, έρχεται κανείς μόνο εάν η πίστη δεν έρχεται σε αντίθεση με την αναγνώριση, με την επιστημονική πεποίθηση. Ως Γερμανοί, πρέπει να έχουμε τη βεβαιότητα ότι η πίστη μας, στην προσπάθεια να την κάνουμε πράξη, αποδεικνύεται κατάλληλη για ζωή και σε αρμονία με τους οργανικούς νόμους της ύπαρξης.

Αν ο κόσμος είναι δημιούργημα του Θεού - και ποιανού δημιουργία θα έπρεπε να είναι διαφορετικά - οι φυσικοί νόμοι σύμφωνα με τους οποίους το Όλο του θανάτου και του γίγνεσθαι μετασχηματίζονται και αναπτύσσονται πρέπει να είναι θεϊκοί νόμοι. Οι νόμοι που έχουν ιδιαίτερη ισχύ για εμάς τους ανθρώπους σε αυτή την κανονικότητα είναι, ωστόσο, οι νόμοι που διαμορφώνουν τον κληρονομικό μας κόσμο και το περιβάλλον μας. Επομένως, για εμάς, η φυλετική γνώση είναι η ύψιστη γνώση. Αλλά επίσης, η επιστημονική, πολιτική και ιδεολογική φροντίδα της φυσικής ιστορίας και της βιοεπιστήμης είναι η πρώτη μας προτεραιότητα. Όλα τα άλλα πρέπει να βασίζονται σε αυτό. Αν λοιπόν, η ζωή η φυλή η εργασία, η φύση και η πατρίδα είναι για μας υψηλές και υπέρτατες αξίες, δεν είναι λόγω αυθαιρεσίας, αλλά γιατί μέσα από όλα αυτά ο δρόμος προς τον Θεό, προς το νόημα της ζωής, προς μια ρεαλιστική τάξη. , η ηθική και η πίστη οδηγεί.

Ο οδηγός μας έφερε τη γνώση των βιολογικών νόμων της ζωής, τη γνώση της αξίας και της σημασίας του αίματος.

Η διδασκαλία του λέει:

- ότι η ανθρωπότητα ανήκει σε διαφορετικές φυλές.
- ότι κάθε λαός μπορεί να ζήσει μόνο σύμφωνα με τους νόμους του που σχετίζονται με το αίμα.
- ότι ο λαός μας είναι μια κοινότητα αίματος κατά κύριο λόγο Σκανδιναβικό αίμα.

Machine Translated by Google

- Ότι λοιπόν ο λαός μας πρέπει να ζει σύμφωνα με νόμους που είναι σκανδιναβικού αίματος.

- Ότι η παγκόσμια ιστορία, εκτός από τον αγώνα για ζωτικό χώρο αντιπροσωπεύει την ένταση της φυλετικής κοσμοθεωρίας.

Ο Φύρερ:

«Το προφέρω εδώ προφητικά, όπως η γνώση της τροχιάς της γης γύρω από τον ήλιο οδήγησε σε έναν επαναστατικό επανασχεδιασμό της γενικής άποψης του κόσμου, έτσι και το δόγμα του αίματος και της φυλής του
Το εθνικοσοσιαλιστικό κίνημα θα οδηγήσει σε μια επανάσταση των γνώση και συνεπώς την εικόνα της ιστορίας του ανθρώπινου παρελθόντος και του μέλλοντος».

(Ράιχσταγκ, 30 Ιανουάριος, 1937)

Στο κέντρο της κοσμοθεωρίας μας βρίσκεται η αιματοβαμμένη σκέψη ή φυλετική σκέψη. Σύμφωνα με αυτό, το αίμα είναι η κινητήρια δύναμη στη ζωή του ατόμου αλλά και των ανθρώπων.

Για να σκεφτούμε αυτή τη σκέψη μέχρι τέλους σημαίνει: να φτάσουμε σε μια πλήρη αναδιοργάνωση της σκέψης, νέα αλλά μόνο που αφορά τη σκέψη των τελευταίων αιώνων, η οποία έθεσε σε κίνδυνο το σκανδιναβικό μας αίμα με το δόγμα της ισότητας όλων των χριστιανών και το φιλελεύθερο δόγμα του την ισότητα όλων όσων φέρουν την όψη του ανθρώπου και προκάλεσαν το φυλετικό χάος. Στην πραγματικότητα, αυτή η σκέψη δεν σημαίνει τίποτα άλλο παρά - εφοδιασμένος με τη γνώση της σύγχρονης κληρονομικότητας και φυλετικών σπουδών - να αναλάβουμε ξανά αυτό που ήταν αυτονόητο για μας Οι Γερμανοί πρόγονοι ως ενότητα πίστης, νόμου και τάξης ζωής, όσο ήταν ακόμη ανεπηρέαστοι από ξένους τρόπους σκέψης και ως ελεύθεροι αγρότες σε φυλετικά φύλα.

Machine Translated by Google

Από την αναγνώριση και την πίστη, τότε πρέπει να προκύψουν αξίες και πράξεις, με τις οποίες μια κοσμοθεωρία ως υποχρεωτικός εσωτερικός νόμος γίνεται αναγνωρίσιμη ακόμη και μερικές φορές εξωτερικά. Γιατί κάθε κοσμοθεωρία χαρακτηρίζεται στο πρώτο βλέφαρο από αυτό που κατέχει την υψηλότερη θέση στην τάξη των αξιών.

Πρώτη προτεραιότητα είναι η διατήρηση και η ανάδειξη του λαού μας και της λαϊκής του κληρονομιάς. Η ζωή και οι αγώνες μας είναι αφιερωμένοι σε αυτό το έργο.

Ο Φύρερ:

«Αλλά για μένα και όλους τους αληθινούς εθνικοσοσιαλιστές υπάρχει μόνο ένα δόγμα:

λαός και πατρίδα!».

Έξω από την ιδέα του αίματος, ο εθνικοσοσιαλισμός βλέπει τους ανθρώπους όχι μόνο ως μια κοινότητα της μοίρας, αλλά κυρίως ως μια κοινότητα αίματος, ενωμένη με το κοινό σκανδιναβικό αίμα. Οι άνθρωποι είναι το παντοδύναμο πράγμα, είναι η αφετηρία όλων των πράξεων, είναι το τελευταίο και υψηλότερο πρότυπο αξίας για κάθε επίτευγμα.

«Το κοινό καλό προηγείται του προσωπικού συμφέροντος». Ο άνθρωπος, όποια δουλειά κι αν κάνει, είναι στην υπηρεσία του λαού με όλες του τις σκέψεις και τις πράξεις.

Το εγώ πρέπει να παραιτηθεί υπέρ του εμείς. Μόνο με τον τρόπο απόδοσης και θυσίας για το εμείς, για την αιματοβαμμένη εθνική κοινότητα, μπορεί να εξασφαλιστεί η ύπαρξη του λαού και άρα του ατόμου. "Ενας για όλους και όλοι για έναν." ο

Φύρερ:

«Ο εθνικοσοσιαλισμός δεν έχει ούτε στο άτομο ούτε στην ανθρωπότητα

το σημείο εκκίνησης των σκέψεων, των δηλώσεων και των αποφάσεών του. Συνειδητά κινείται στο κέντρο όλης της σκέψης του: στους ανθρώπους.

Ο εθνικοσοσιαλισμός είναι λοιπόν μια λαϊκή κοσμοθεωρία. Τα πάντα, κάθε σύντροφος του λαού, κάθε οικογένεια, και φυλή κάθε κοινό

Machine Translated by Google

θεσμός - κόμμα, Βέρμαχτ, κράτος, διοίκηση, οικονομία, τέχνη, και επιστήμη, πρέπει να υπηρετούν την ευημερία του λαού και τον αιώνιο αγώνα του. Αλλά αυτό είναι δυνατό με τέλειο τρόπο μόνο όταν κάθε μέλος του λαού τοποθετηθεί στον τόπο όπου μπορεί να επιτύχει το υψηλότερο για τον λαό, για το έθνος, σύμφωνα με τη διάθεση και τη θέλησή του να επιτύχει, δηλαδή με ένα γνήσιο σοσιαλιστικό τάξη των ανθρώπων με υψηλή εργασιακή ηθική

Αυτός ο συνδυασμός εθνικής και σοσιαλιστικής σκέψης έδωσε στο κόμμα το όνομά του και μας κάνει να μιλάμε για μια εθνικοσοσιαλιστική κοσμοθεωρία.

Ο Φύρερ:

«Τα μεγάλα πολιτιστικά επιτεύγματα της ανθρωπότητας ήταν πάντα τα υψηλότερα επιτεύγματα της κοινοτικής ζωής των ανθρώπων, της φυλής· είναι επομένως στην ανάδυσή τους και στην εικόνα τους η έκφραση της ψυχής και των ιδανικών της κοινότητας».

Έτσι, ο εθνικοσοσιαλισμός ομολογεί την ιδεαλιστική θεώρηση της ζωής, όπως είναι στο αίμα μας και ήταν πάντα το σήμα κατατεθέν των Γερμανών προγόνων μας. Αλλά κάνοντας αυτό, ξεπέρασε επίσης τις ατομικιστικές υλιστικές ιδέες του φιλελευθερισμού και του μαρξισμού.

Με τη δέσμευση στην ιδέα της κοινότητας του αίματος και την ίδρυση της σοσιαλιστικής κοινότητας, οι Γερμανοί έγιναν λαός.

Αλλά για όποιον βλέπουμε το άτομο ως υπηρετικό μέλος της εθνικής κοινότητας, αυτό δεν σημαίνει ότι απορροφάται από τις μάζες. Μια αληθινή εθνική κοινότητα δεν μπορεί να αναπτυχθεί από μάζα, αλλά μόνο από ισχυρές προσωπικότητες. Ένα υγιές δάσος χρειάζεται γερά δέντρα! Ο εθνικοσοσιαλισμός λοιπόν τονίζει έντονα την αξία της προσωπικότητας, αλλά αυτό δεν σημαίνει την αξία του ατόμου, αποκομμένου από όλους τους δεσμούς, για χάρη του, αφού στην πραγματικότητα δεν υπάρχει κάτι τέτοιο. Υπάρχει μόνο ως αναίμακτη κατασκευή σκέψης και έρχεται σε αντίθεση με τους νόμους της ζωής, σύμφωνα με τους οποίους

Machine Translated by Google

Ο άνθρωπος γεννιέται στα φυσικά αναπτυγμένα τάγματα της οικογένειας, της φυλής και των ανθρώπων.

Ο εθνικοσοσιαλισμός θέλει μια πλήρως ανεπτυγμένη, συνειδητή στο αίμα, με ισχυρή θέληση προσωπικότητα ισχυρού χαρακτήρα, ικανή για τις υψηλότερες επιδόσεις για τον λαό. Το μέσο δημιουργίας αυτού του τύπου ατόμου είναι η εκπαίδευση στο πνεύμα της εθνικοσοσιαλιστικής κοσμοθεωρίας. Η προϋπόθεση για αυτό είναι ότι το αίμα μας πρέπει να διατηρηθεί καθαρό και να αναπτυχθεί σε υψηλότερο επίπεδο μέσω της αναπαραγωγής.

Ο Φύρερ:

«Έχουμε το μεγάλο καθήκον να εμβαθύνουμε όλο και περισσότερο το αληθινό πνεύμα της εθνικής κοινότητας και να επεξεργαζόμαστε την αξία της προσωπικότητας όλο και πιο ξεκάθαρα» Εκτιμούμε την εργασία ως καθήκον που πρέπει να επιτελούμε για ολόκληρο τον λαό.

«Η εργασία δεν είναι μόνο ένα μέσο δημιουργίας υλικής αξίας, αλλά προορίζεται επίσης για τη διατήρηση της εθνικής κοινότητας και είναι ταυτόχρονα η απαραίτητη προϋπόθεση για την ανάπτυξη της προσωπικότητας». Κάθε άτομο πρέπει να αποδείξει στον διαγωνισμό των παραστάσεων ποιον χώρο επαγγελματικής ή πολιτικής ζωής καλείται να καλύψει».

Ο Φύρερ:

«Στον εθνικοσοσιαλισμό δεν καταλαβαίνω τίποτα άλλο παρά ότι για τη διατήρηση της κοινότητας σε κάθε μέρος της ζωής μας χρησιμοποιούνται αποκλειστικά και εξουσιαστικές οι υψηλότερες ικανότητες».

«Αυτή η επιλογή των επιτευγμάτων που προκύπτουν από τον γενικό ανταγωνισμό επιτευγμάτων διαφέρει θεμελιωδώς από το φιλελεύθερο ελεύθερο παιχνίδι των δυνάμεων, επειδή αναγνωρίζει μόνο τα μεμονωμένα επιτεύγματα, στο βαθμό που εξυπηρετούν την ενίσχυση της εθνικής κοινότητας ταυτόχρονα».

Ο Φύρερ:

Machine Translated by Google

«Από τη μια πλευρά πρέπει κανείς να δώσει στο ελεύθερο παιχνίδι των δυνάμεων το μεγαλύτερο δυνατό περιθώριο, αλλά από την άλλη να τονίσει ότι αυτό το παιχνίδι δυνάμεων πρέπει να παραμείνει στο πλαίσιο της κοινότητας σκοπών που δίνεται στους άνδρες, την οποία ονομάζουμε λαός και εθνική κοινότητα. .»

Εκτιμούμε τον αγώνα ως αδιαμφισβήτητο νόμο της ζωής, γιατί μόνο στον αιώνιο αγώνα, προϋπόθεση κάθε επιλογής, μεγαλώνουν προσωπικότητες και σκληροί λαοί. Μόνο στον αγώνα γεννιούνται μεγάλα πράγματα.

Αγωνιζόμενος ο Γερμανός διαμορφώνει τη ζωή του! Ο αγώνας συνοδεύει ολόκληρη την ύπαρξή του: πάλεψε με τον εαυτό του, πάλεψε με τη μοίρα, πάλεψε με ένα εχθρικό περιβάλλον. Κυριαρχεί τη μοίρα σε έναν σκληρό αγώνα και παλεύει για τον εαυτό του και τους ανθρώπους του για να πετύχει τη μορφή ζωής που είναι ουσιαστική και επομένως επιθυμητή από τον Θεό. Ο αγώνας είναι ο θεϊκός νόμος που πρέπει να σχηματίσει ο Γερμανός και να εκπαιδεύσει στη σκληρότητα.

Για το λόγο αυτό, απορρίπτει την αρχή της ταπεινής αφοσίωσης στη μοίρα, που διδάσκεται μέχρι σήμερα.

Ο αγώνας και οι κακουχίες είναι ένα από τα κύρια στοιχεία του εθνικοσοσιαλισμού. Είναι λοιπόν η κοσμοθεωρία του δυνατού, του μαχητικού ανθρώπου. Ο εθνικοσοσιαλισμός πηγάζει από τον γνήσιο πόλεμο. «Είναι με το μαχητικό βασικό του χαρακτηριστικό μια στρατιωτική κοσμοθεωρία», Η θυσιαστική δέσμευση του στρατιώτη είναι ο πιο ορατός σοσιαλισμός.

Ο στρατιώτης είναι ο πρώτος σοσιαλιστής του Ράιχ. Ο στρατιώτης, και εδώ πάλι ο αξιωματικός, πρέπει να δεχτούν τον εθνικοσοσιαλισμό στην καρδιά τους με ιδιαίτερη ετοιμότητα.

Από αυτή τη μαχητική στάση, ο εθνικοσοσιαλισμός απεχθάνεται μια γυναικεία καλή ζωή Είναι ο θανάσιμος εχθρός του εγωισμού και του υλισμού, που οδηγούν σε μια ζωή ξεφτίλας. απαιτεί: Απλότητα και ευθύτητα στον τρόπο ζωής. Ο χωρικός δυνατός και γνήσιος και ο σκληρός στρατιώτης πρέπει να πληροί κάθε Γερμανό,

είτε υπηρετεί τους ανθρώπους του στην πόλη είτε στην εξοχή με το όπλο του ή στον πάγκο εργασίας.

Machine Translated by Google

Δίπλα στον αγώνα είναι η υπερηφάνεια: περηφάνια με τον παραδοσιακό τρόπο, περηφάνια για την απόδοση, περηφάνια για τη νίκη μετά τον αγώνα. Υπάκουα ο αξιωματικός εκπληρώνει το καθήκον του, αλλά ως περήφανος και ελεύθερος άνθρωπος. Και έτσι στέκεται επίσης μπροστά στον Θεό του: όρθιος με το αίτημα για δύναμη και δύναμη για να μπορέσει να σταθεί προς τιμή

Σε αυτή τη στάση βρίσκονται τα θεμέλια μιας γερμανικής φυλής, την οποία ο αξιωματικός πρέπει να εκπροσωπεί πιο εμφανώς. Η δικαιολογημένη υπερηφάνεια, η ευγενική διάθεση και η αριστοκρατική συμπεριφορά χαρακτηρίζουν το είδος του.

Δηλώνουμε τιμή και πίστη, τα οποία είναι άρρηκτα συνδεδεμένα. Η έννοια της τιμής είναι το κέντρο της γερμανικής ύπαρξης.
Οι ζωές των προγόνων μας περιστρέφονταν γύρω από την τιμή και τη φήμη, την ελευθερία, το θάρρος και την υπερηφάνεια. Η ζωή τους ήταν πάντα αγνή και μεγάλη όσο προέχει η τιμή

«Η γερμανική Ευρώπη παρουσίασε στον κόσμο το πιο λαμπρό ιδανικό της ανθρωπότητας: με το δόγμα της αξίας του χαρακτήρα ως βάση κάθε ηθικής, με τον ύμνο στις υψηλότερες αξίες του σκανδιναβικού όντος, στην ιδέα της ελευθερίας της συνείδησης και της τιμής..
(Alfred Rosenberg, "The Myth of the Twentieth Century.") Τους τελευταίους αιώνες η υψηλή αντίληψη της τιμής έχει υποβαθμιστεί σοβαρά από τις ιδέες της ταπεινότητας και της ανθρωπιάς. Ο Φύρερ έκανε ξανά την τιμή αφετηρία όλης της γερμανικής ζωής.

Η τιμή είναι ο εσωτερικός νόμος, η συνείδηση, που υπαγορεύει όλες μας τις πράξεις και τη στάση μας απέναντι στην εθνική κοινότητα. Ποτέ δεν σχετίζεται μόνο με τον εαυτό του, αλλά βρίσκει την πραγματική του ερμηνεία στη σχέση του Εγώ με την κοινότητα. Η γερμανο-γερμανική έννοια της τιμής επιτρέπει στο εγώ να πάρει πίσω θέση υπέρ της τιμής του λαού. Η εθνικοσοσιαλιστική κοσμοθεωρία μας με τους νόμους της ζωής και του αίματος βασίζεται στην τιμή η σοσιαλιστική ιδέα της εθελοντικής υπηρεσίας για το λαό και η προσπάθεια για αγνότητα και ανώτερη ανάπτυξη του αίματός μας αναπτύσσεται από την τιμή

Machine Translated by Google

Η τιμή του αξιωματικού είναι τιμή του έθνους του και τιμή του έθνους είναι η τιμή του αξιωματικού.

Αλλά εκείνος που έχει τιμή στο σώμα του δεν θα εγκαταλείψει ποτέ τον σύντροφό του, τους ανθρώπους του ή ακόμα και τον αρχηγό του.

Από την τιμή λοιπόν προέρχεται η πίστη.

Πολλά πράγματα σε αυτή τη γη μπορούν να συγχωρηθούν, αλλά ένα πράγμα δεν μπορεί ποτέ να συγχωρεθεί: η απιστία, η πίστη που ορκιστήκαμε στον Φύρερ πρέπει να είναι τόσο ιερά όσο η πίστη στον γερμανικό λαό, η γνώση του είδους του, όσο η πίστη στο αίμα, στους προγόνους και τα εγγόνια μας, πίστη στη φυλή μας, πίστη στον σύντροφό μας και πίστη στους αμετάβλητους νόμους της ευπρέπειας, της καθαριότητας και του ιπποτισμού. Στην υψηλή αντίληψη της τιμής και της πίστης, η ευγένεια εμφανίζεται ως ο γερμανικός άνθρωπος.

Ομολογούμε την υπακοή η οποία προέρχεται άνευ όρων από την ύψιστη εθελοντικότητα, από την υπηρεσία στην κοσμοθεωρία μας, η οποία είναι έτοιμη να κάνει οποιαδήποτε θυσία.

Η ελευθερία στέκεται και πέφτει με τιμή Η γερμανική ελευθερία δεν πρέπει να συγχέεται με τη φιλελεύθερη έννοια της ελευθερίας, η οποία εκφυλίζεται σε εγωιστική αχρεία. Είναι η εσωτερική ελευθερία, η ελευθερία της συνείδησης, η ελευθερία της ψυχής, η ελευθερία της πλήρους ανάπτυξης της προσωπικότητας προς όφελος της κοινότητας.

«Αποκαλούμε τον εαυτό μας ελεύθερο όταν μπορούμε να ακολουθήσουμε τις εντολές μας τη δική μας ύπαρξη, την οποία δεν δημιουργήσαμε εμείς, αλλά την κληρονομήσαμε από άλλους, δηλαδή από τους γονείς μας. Έτσι, ο λαός αισθάνεται ελεύθερος να διαμορφώσει το πολιτικό του περιβάλλον, τον πολιτισμό του και την ευσέβειά του ανάλογα με τη φυλετική του φύση και κάνοντας πλήρη χρήση των κληρονομικών δυνάμεων και ικανοτήτων του. Όσο μεγαλύτερη, επομένως, είναι η επιθυμία για ελευθερία ενός λαού, τόσο περισσότερο πρέπει να επιβεβαιώνει τη γνώση των κληρονομικών του δεσμών, γιατί μόνο τότε, όταν ακούσει και ακολουθήσει τις κληρονομικές του ορμές με τη μέγιστη προσοχή θα

Machine Translated by Google

υποκλίνεστε όχι στις ξένες εθνικές και φυλετικές επιρροές, αλλά μόνο στη φωνή του αίματός της, στη λογική και στο συναίσθημά της».

(Stengel -V. Rutkowski: Της παντοδυναμίας και τάξη ζωής.)

Με τη δική του ελεύθερη βούληση, ο Τεύτονας ακολουθεί τον αρχηγό του, πάντα φερόμενος από τη θέληση να προστατεύσει την τιμή και την ελευθερία της κοινότητας του αίματος του, του λαού του. Το να μπορεί να αγωνιστεί για την ελευθερία του έθνους του και να καταθέσει τη ζωή του είναι η ύψιστη τιμή του. "Καλύτερα νεκρός παρά σκλάβος!" Μέσα από τον αγώνα για την τιμή και την ελευθερία του έθνους αναπτύσσεται η σχέση ηγέτη-συναδέλφωσης, μεγαλώνει η γερμανική πίστη και υπακοή Ελεύθερος είναι μόνο αυτός που, από την αρχοντιά της ψυχής του, αγωνίζεται για τον λαό του με πιστή πίστη στον εκλεκτό ηγέτη.

Μόνο σε έναν ελεύθερο λαό είναι ο ίδιος ελεύθερος και ευτυχισμένος.

Και έτσι πρέπει να εννοηθεί και η στρατιωτική θητεία του Γερμανού. Δεν έχει καμία σχέση με την επαναφορά των πολιτικών δικαιωμάτων, είναι μια εθελοντική υπηρεσία για την τιμή και την ελευθερία του έθνους. Αυτή η ελευθερία της θέλησης είναι η μεγάλη δημιουργική δύναμη της σκανδιναβικής ψυχής, η οποία έχει διαμορφωτική επίδραση τόσο στο άτομο όσο και στο έθνος. Η σκανδιναβική αρχή της ηγεσίας και της πίστης έχει τις ρίζες της σε αυτήν την αρχοντιά του μυαλού.

«Η τιμή και η ελευθερία οδήγησαν τα άτομα σε απόσταση και ανεξαρτησία, σε χώρες όπου υπήρχε χώρος για άρχοντες, ή τους έκανε να πολεμήσουν για την ανεξαρτησία τους στις φάρμες και στα κάστρα τους μέχρι τον τελευταίο άνθρωπο». (Άλφρεντ Ρόζενμπεργκ, "Μύθος του εικοστού αιώνα.")

Η πίστη, η τιμή και η υπακοή μαζί καθορίζουν τη σχέση μεταξύ ηγεσίας και πίστης, η οποία είναι τόσο χαρακτηριστική για τον Γερμανό άνθρωπο, και η οποία ήταν πάντα ιδιαίτερα αγαπητή στις εξωγήινες δυνάμεις που προσπαθούσαν να

Machine Translated by Google

αποκτήσει επιρροή στην περιοχή μας, αλλά που, αν μπορούσε να ξεδιπλωθεί καθαρά, πάντα έδινε τη δυνατότητα στους λαούς μας να επιτύχουν τα μεγαλύτερα επιτεύγματα.

Το θεμέλιο της αδιάσπαστης κοινότητας ηγετών και οπαδών είναι το κοινό ιδανικό, ο κοινός αγώνας, η ίδια πίστη σε μια μεγάλη ιδέα και τη δύναμή της: η ενιαία αντίληψη για τον κόσμο, η ίδια πίστη στους ανθρώπους και την αποστολή τους.

Η κοινότητα του σκοπού και της πίστης έχει ως αποτέλεσμα τη συγκέντρωση των ισχυρότερων δυνάμεων της θέλησης, οι οποίες προτρέπουν τους οπαδούς να ενεργούν με πιστή αλληλεγγύη με τον φύρερ.

Ηγέτης είναι αυτός που μπορεί να διαμορφώσει και να εκπαιδεύσει τους ανθρώπους, που τους γεμίζει με τη δύναμη της πίστης της ψυχής του και τους μεταφέρει μαζί με το παράδειγμά του στις μεγαλύτερες πράξεις. Ένας ηγέτης, και αυτό ισχύει πάνω απ' όλα για τον αξιωματικό, πρέπει να αλυσοδένει τους οπαδούς του με το παράδειγμά του, με τη δύναμη της προσωπικότητάς του και με την πίστη στον ηγέτη και στους ανθρώπους και στη δύναμη της ίδιας της Κοσμοθεωρίας, να τους φέρει σε εθελοντική υποταγή παρακινήστε τους να συμμετάσχουν υπεύθυνα στον μεγάλο στόχο, και στην τελευταία δέσμευση Inspire.

Η βούληση του ηγέτη πρέπει να γίνει η πίστη των οπαδών. Αυτό

Η πίστη οδηγεί στην υψηλότερη ανάπτυξη πνευματικών δυνάμεων στον ηγέτη και τον άνθρωπο.

Η γερμανο-γερμανική ηγεσία βασίζεται στην αρχή της ευθύνης, η οποία εξαρτάται από τον χαρακτήρα, τη δύναμη της θέλησης και την ικανότητα.

Ο Φύρερ:

«Όποιος θέλει να είναι ηγέτης φέρει το απόλυτο και το πιο βαρύ ευθύνη με την ανώτατη, απεριόριστη αρχή». Από την άποψη των αξιών της προσωπικότητας και των επιτευγμάτων, ο εθνικοσοσιαλισμός απαιτεί την εφαρμογή της Αρχής του Φύρερ και του Ακόλουθου σε όλη τη γερμανική ζωή

Ο Φύρερ:

Machine Translated by Google

«Το καλύτερο σύνταγμα και μορφή διακυβέρνησης είναι αυτό που σίγουρα φέρνει τα καλύτερα μυαλά της εθνικής κοινότητας σε κορυφαία σημασία και επιρροή». ("Mein Kampf.")

Η στρατιωτική πλευρά του εθνικοσοσιαλισμού εκφράζεται πιο ξεκάθαρα στο Führerprinzip.

Το υψηλότερο παράδειγμα γερμανικής ηγεσίας είναι ο Φύρερ μας.

Από τη συνειδητοποίηση των υψηλών ψυχικών αξιών του λαού και την πίστη στην αποστολή του και του λαού του, ο Φύρερ απέκτησε τη δύναμη να διαμορφώσει τον εσωτερικά διχασμένο και ιδεολογικά διχασμένο λαό σε μια μεγάλη ενότητα, σε ισχυρούς οπαδούς, μέσω του εθνικοσοσιαλισμού. Το παράδειγμά του, οι πράξεις του και η εθνικοσοσιαλιστική ιδεολογία έκαναν τον Φύρερ και τον γερμανικό λαό μια αχώριστη ενότητα.

Το παράδειγμα του Φύρερ κάνει κάθε Γερμανό αξιωματικό πιστό εθνικοσοσιαλιστή και, βάζοντας στην άκρη το δικό του εγώ, τον καλύτερο υπηρέτη του λαού και του Ράιχ.

Ο εθνικοσοσιαλισμός δεν απευθύνεται στη διανόηση, στη λογική όπως ο Φιλελευθερισμός και ο Μαρξισμός πιστεύουν ότι πρέπει να κάνουν, αλλά απευθύνεται στις αξίες της ψυχής και του χαρακτήρα. Ξυπνάει τους Σκανδιναβούς δυνάμεις του αίματος που είναι εγγενείς σε κάθε Γερμανό, αλλά που δεν έχουν ακόμη καταφέρει να αναπτυχθούν πλήρως λόγω της επιρροής ξένων δυνάμεων των ιδεών.

Η πειστική και συναρπαστική προσωπικότητα του Φύρερ, ως δημιουργού αυτής της τρομερής ιδέας του εθνικοσοσιαλισμού, πέτυχε να αφυπνίσει όλες αυτές τις δυνάμεις και να τις μεταφέρει σε ολόκληρο τον γερμανικό λαό σε μια μοναδική λαϊκή επανάσταση που περιείχε τα πάντα από γερμανικό αίμα. Με αυτόν τον τρόπο, αφυπνίστηκαν οι δυνάμεις και οι ενέργειες της ψυχής που επέτρεψαν στον γερμανικό λαό, από μια ηρωική άποψη της ζωής, να επιτύχει τα υψηλότερα επιτεύγματα.

Ο γερμανικός λαός ξαναβρήκε τον εαυτό του μετά από χιλιάδες χρόνια αγώνα. Αρχίζει να κατανοεί τη νομιμότητα της ζωής του.

Machine Translated by Google

Ο γερμανισμός, ο κόσμος των ιδεών του μεγάλου βασιλιά, ο εθνικοσοσιαλισμός είναι μια γραμμή ανάπτυξης. Με την Εθνικοσοσιαλιστική Επανάσταση, η πάλη του γερμανικού λαού με ξένους κόσμους ιδεών βρίσκει την ιστορική της ολοκλήρωση.

Αν ανατρέξουμε στην ιστορία μας πίσω στους αρχαιότερους γερμανικούς προϊστορικούς χρόνους, μπορούμε να δούμε τις ακόλουθες εκδηλώσεις ζωής του Γερμανικού ανθρώπου:

- ο όρθιος, περήφανος και αιματοβαμμένος τρόπος του, η ευγένεια της διάθεσής του και η πολεμική του γυμναστική που εκφράζεται στη στρατιωτική σκληρότητα και αποφασιστικότητα και το αγωνιστικό του θάρρος, στην υψηλή του αντίληψη για την τιμή και την ελευθερία, την πίστη και την υπακοή του και ηγεσία

- Το υψηλό του αίσθημα κοινότητας (οικογένεια, φυλή άνθρωποι) και η προθυμία του να κάνει κάθε θυσία για αυτές τις κοινότητες αίματος, τον ιδεαλισμό του.

- ο χωρικός του ο γνήσιος, δυνατός, απλός και απλός τρόπος του, του προσκόλληση στο χώμα, η αγάπη του για τον τόπο.

- Η μεγάλη του θέληση για δημιουργία και διαμόρφωση τον έκανε ιδρυτή των πολιτισμών και των κρατών της Δύσης και άρα, από την αρχαιότητα μέχρι σήμερα, ρυθμιστικό και καθοριστικό παράγοντα της συνύπαρξης των λαών.

- η βαθιά του θρησκεία

Αυτό είναι το θεμέλιο του εθνικοσοσιαλισμού. Ομολογεί τις υψηλές αξίες της γερμανικής ανθρωπότητας, οπότε πρέπει να τονιστεί ρητά ότι ο ιδεαλισμός της άποψής μας δεν έχει καμία σχέση με τον ενθουσιασμό και τη φαντασίωση. Ο εθνικοσοσιαλισμός είναι το δόγμα των

Machine Translated by Google

η αιματοβαμμένη εθνική κοινότητα και η υπηρεσία προς τον λαό ως ο ύψιστος ηθικός νόμος για κάθε Γερμανό. Είναι το δόγμα του αίματος και της τιμής. Ένα σημαντικό συστατικό της εθνικοσοσιαλιστικής διδασκαλίας είναι η απαίτηση για απόδοση για το εθνικό
κοινότητα και κακουχίες εναντίον του εαυτού τους.

Με αυτή την ιδεαλιστική θεμελιώδη άποψη, ο εθνικοσοσιαλισμός βρίσκεται σε ασυμβίβαστη αντίθεση με την κοσμοθεωρία του υλισμού, την οποία υποστηρίζουν οι Εβραίοι και οι υποτελείς λαοί τους.

Αυτός ο πόλεμος αντιπροσωπεύει την αδυσώπητη πάλη μεταξύ αυτών των δύο κόσμων ιδεών.

«Ο εθνικοσοσιαλισμός αντιλαμβάνεται στην πραγματικότητα της πολιτικής αυτό που βλέπουμε με πιστή καρδιά και θαρραλέο πνεύμα ως απαραίτητο και σωστό.

Είναι το δόγμα της μοίρας του λαού μας, είναι η κυριαρχία του κληρονομικού κόσμου και του περιβάλλοντος. Είναι ο μύθος του αίματος και της τιμής. Στρέφει ξανά τα μάτια μας στα ουσιαστικά γεγονότα του αίματος και του χώματος. Κατευθύνει τις σκέψεις, τις πεποιθήσεις και τις πράξεις μας και πάλι στην αιώνια τάξη του κόσμου μέσα μας και του κόσμου γύρω μας
μας. Μας δίνει τη σιγουριά και τη δυνατότητα να διεισδύσουμε με ευλάβεια και να αναγνωρίσουμε τη νομιμότητα της παντοδυναμίας και να ευθυγραμμίσουμε την τάξη, που θέτουμε και σχηματίζουμε από εμάς τους ανθρώπους, σύμφωνα με τους νόμους της, ώστε να γίνει φυσική και κατάλληλη για τη ζωή Γιατί μόνο τότε το μέλλον του λαού μας είναι ασφαλές, ξεκάθαρο και σίγουρο».

(Stengel - V. Rutkowski: Της παντοδυναμίας και τάξη ζωής.)

Machine Translated by Google

Η θέλησή

μου να είναι η απόλυτη δέσμευσή μας είναι

δικήσας να πιστέψετε! Η πίστη μου είναι

όπως

εσύ όλα στον κόσμο! Αλλά το

υψηλότερο πράγμα που μου έδωσε ο Θεός σε

αυτόν τον κόσμο είναι οι άνθρωποι μου! Σε

αυτόν στηρίζεται η πίστη μου, σε αυτόν

υπηρετώ με τη θέλησή μου και σε αυτόν δίνω

τη ζωή μου

Αδόλφος Χίτλερ

Machine Translated by Google

«Όποιος θέλει να ζήσει, άρα πολεμά, και όποιος δεν θέλει να πολεμήσει σε αυτόν τον κόσμο του αιώνιου αγώνα, δεν αξίζει τη ζωή» (Αδόλφος Χίτλερ)

Machine Translated by Google

Ο αγώνας του Γερμανού στρατιώτη είναι για την τιμή και την ελευθερία του λαού του.

Machine Translated by Google

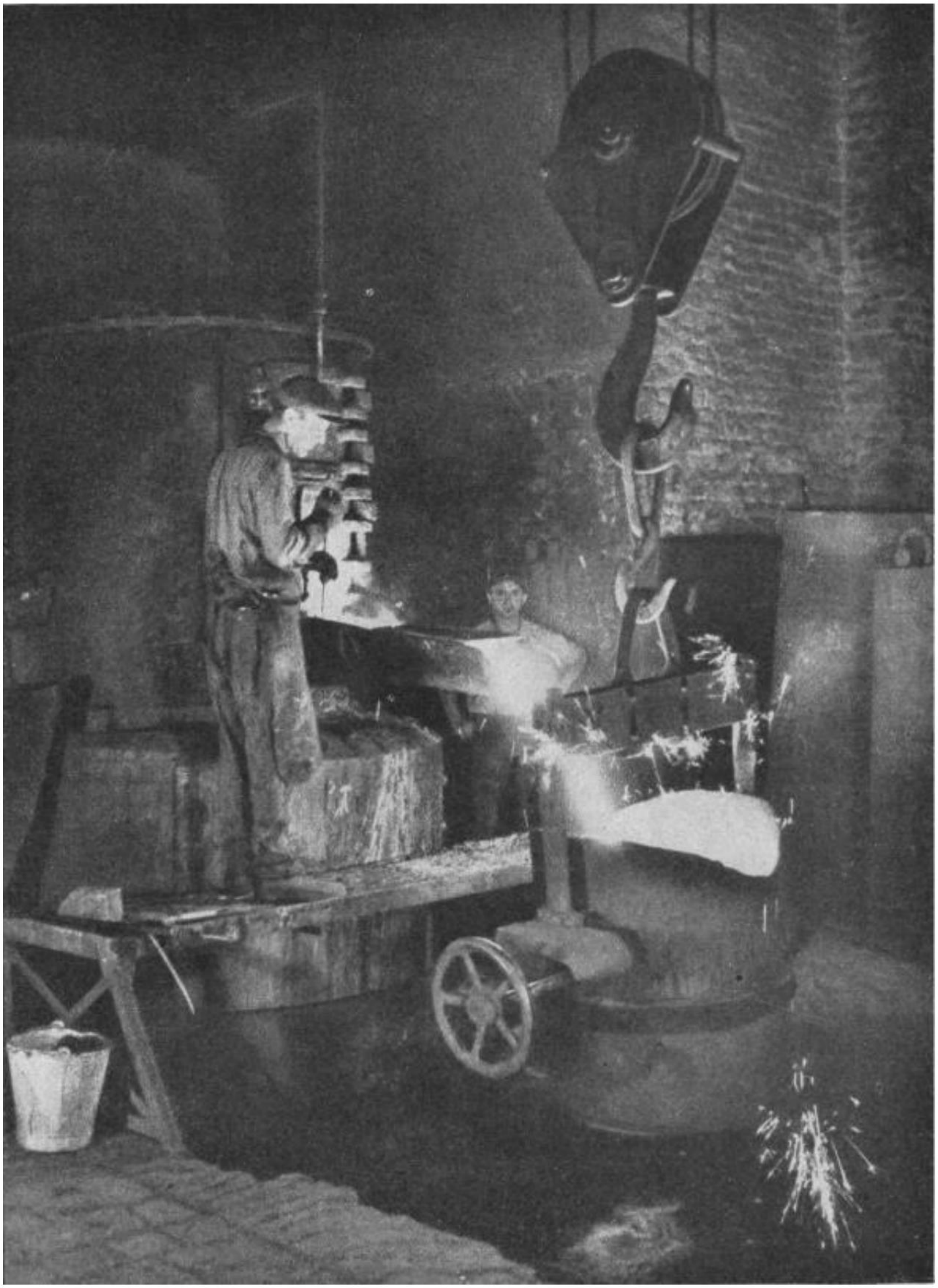

«Ο αληθινός σοσιαλισμός είναι το δόγμα της πιο δύσκολης εκπλήρωσης του καθήκοντος»

(Αδόλφος Χίτλερ)

Machine Translated by Google

Ο στρατιώτης είναι ο πρώτος σοσιαλιστής του Ράιχ!

Machine Translated by Google

«Το μεγαλείο των λαών ήταν πάντα το αποτέλεσμα των συνολικών αξιών των μεγάλων ανδρών τους». (Αδόλφος Χίτλερ)

Machine Translated by Google

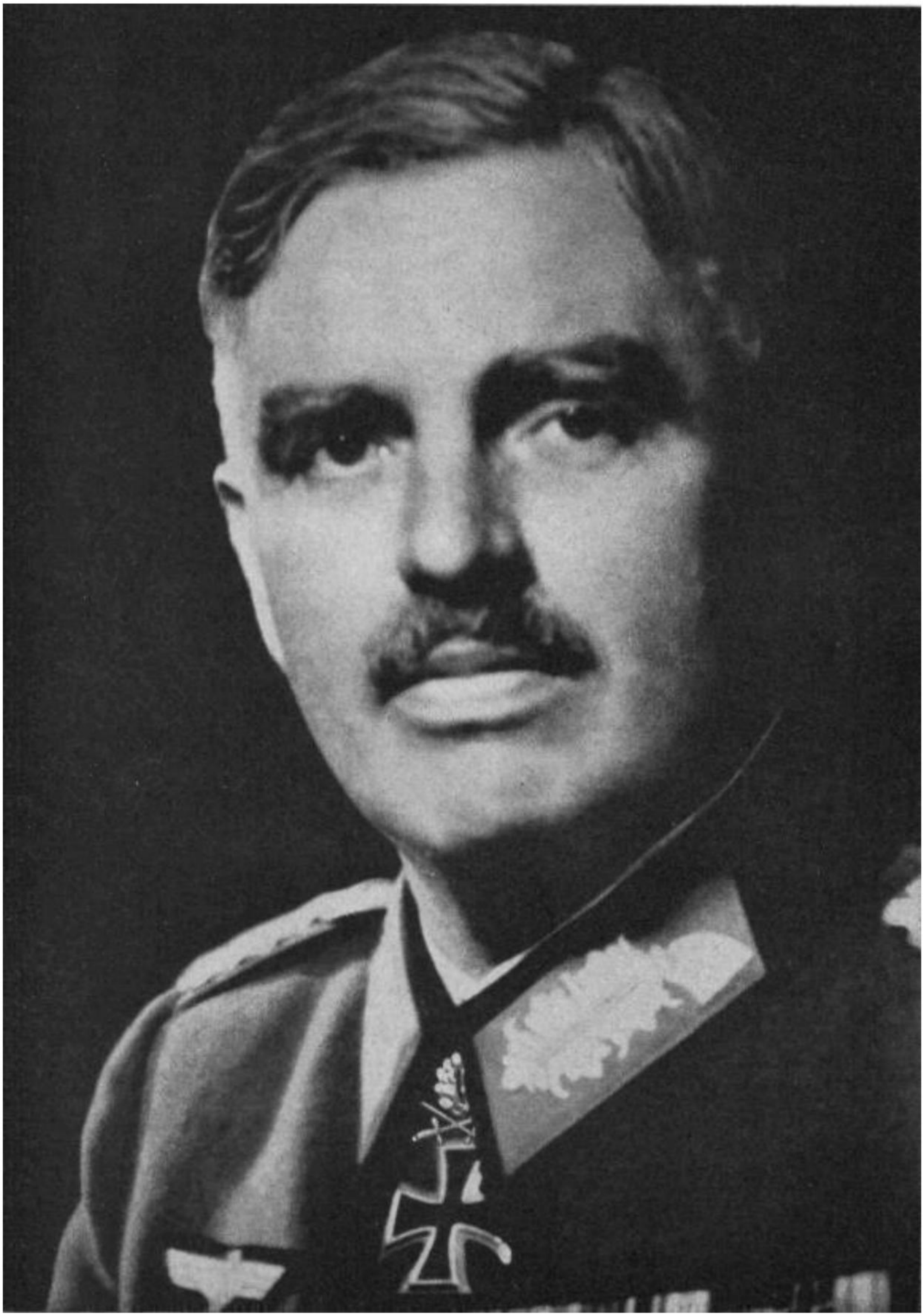

Η προσωπικότητα και οι επιδόσεις καθορίζουν τη θέση στο έθνος.

Machine Translated by Google

27. Γιατί η Εθνική Σοσιαλιστική Κοσμοθεωρία Υποχρεώστε μας στον νόμο του αίματος και του εδάφους;

Αγωνιζόμαστε για τις γυναίκες και τα παιδιά μας και άρα για την αιώνια ζωή του λαού μας, όχι μόνο στον σημερινό μεγάλο αγώνα αλλά πάντα και παντού. Επομένως, πρέπει να εργαστούμε για μια τάξη ζωής για τους ανθρώπους μας που να τους εξασφαλίζει την αιώνια ζωή από μέσα. Αλλά αυτό δεν μπορεί παρά να είναι μια τάξη που διαφυλάσσει και προάγει το καλό και πολύτιμο αίμα, αλλά καταστέλλει και εξαλείφει το κατώτερο και ξένο αίμα, μια τάξη που κάνει τις φυλές του λαού να μεγαλώνουν στο έδαφος της πατρίδας.

Ο μεγαλύτερος πλούτος και ο πιο πολύτιμος θησαυρός, για τον οποίο ο λαός μας, είναι το απόθεμά του από αποτελεσματικές φυλές, φυλές που έλαβαν το αίμα τους καθαρό και από το οποίο ήταν υποχρέωση απέναντι στους προγόνους, να μας παρέχουν πάντα επαρκή αριθμό παιδιών και εγγονιών, για να συνεχίσει αυτό που ξεκίνησαν οι πρόγονοι. Μηχανήματα, όπλα, τανκς, υποβρύχια και αεροπλάνα μπορούν να παραχθούν στα εργοστάσιά μας σε απείρως μεγάλους αριθμούς. αλλά οι άνθρωποι, που είναι ικανοί να προσαρμόσουν σωστά αυτά τα κανόνια και τα τανκς για να τα χρησιμοποιήσουν λογικά, μπορούν να κατασκευαστούν μόνο από φυλές καλού αίματος και μπορούν να δημιουργηθούν. Με τον ίδιο τρόπο, τα πνευματικά και πολιτιστικά μας επιτεύγματα, και μάλιστα η ηθική που χαρακτηρίζει τον λαό μας γενικά, δεν μπορούν παρά να είναι οι ίδιες δυνάμεις που λαμβάνονται πριν από τους φορείς της δημιουργίας τους ήταν.

Τι κάναμε τώρα για να διατηρήσουμε για τον λαό μας αυτόν τον πολυτιμότερο θησαυρό, το καλό του αίμα; Πριν από την «αναδιοργάνωση της σκέψης μας» από το Εθνικοσοσιαλιστικό Weltanschauung, εμείς -
όπως οι περισσότεροι άλλοι ευρωπαϊκοί λαοί - ήταν τόσο απρόσεκτοι σε εμάς

Machine Translated by Google

χειρισμός του ότι για τους σοφούς εμφανίστηκε ήδη το απειλητικό φάσμα του εθνικού θανάτου. Και ένας πολύ μεγάλος απαισιόδοξος προφήτεψε ήδη την «πτώση της Δύσης» ως δήθεν απαραίτητη πορεία ενός διαρκώς επαναλαμβανόμενου ιστορικού νόμου. Αλλά πιστεύουμε στην αιωνιότητα του λαού μας. γνωρίζουμε από τους νόμους της ζωής και της ιστορίας ότι οι λαοί δεν πεθαίνουν, αλλά «γεννιούνται». Μεγάλοι και σημαντικοί πολιτισμικοί λαοί χάθηκαν. Η τελική αιτία αυτής της πτώσης ήταν η παραμέληση των προβλημάτων αίματος. Πάνω από όλα, υπήρχαν πάντα τρεις κίνδυνοι που δεν αναγνωρίζονταν επαρκώς και δεν καταπολεμήθηκαν ως τέτοιοι: η μείωση του ποσοστού γεννήσεων, η αντιεπιλογή και η φυλετική ανάμειξη.

Από αυτές τις εμπειρίες μάθαμε ότι η Εθνική

Η σοσιαλιστική κοσμοθεωρία μας υποχρεώνει σε μια τάξη ζωής που κυριαρχεί αυτούς τους κινδύνους:

• Η Γερμανία πρέπει να ξαναγίνει Kinderl and. Πάνω απ' όλα τη νίκη των όπλων πρέπει να ακολουθήσει η νίκη του παιδιού. Η θέληση για το παιδί πρέπει να προωθηθεί εκ νέου, ειδικά σε οικογένειες με καλό αίμα. γιατί συχνά ήταν ήρυχα στρέιτ, εκείνοι που έκαναν την αρχή περιορίζοντας σκόπιμα τον αριθμό των παιδιών. Πρέπει και πάλι να συνηθίσουμε το γεγονός ότι οι αριθμοί των παιδιών των τεσσάρων, έξι και άνω θεωρούνται δεδομένοι, ειδικά στις οικογένειες της άρχουσας τάξης, ειδικά αφού τόσες από τις καλύτερες γραμμές αίματος μας κόπηκαν ξανά σε αυτόν τον πόλεμο, με τον ηρωικό θάνατο του τελευταίου ζωντανού απογόνου για πάντα και για πάντα. Οι ισχυροί και ταλαντούχοι στην ηγεσία, που δεν μπορούν πλέον να γεννηθούν από αυτές τις φυλές, πρέπει να δώσουν και τους άλλους στον λαό μας.

Τα δύο εκατομμύρια νεκροί του παγκόσμιου πολέμου ήταν για τον γερμανικό λαό μια πικρή θυσία. Αλλά μεγαλύτερη ήταν η απώλεια αίματος, η οποία από το 1919 έως το 1933, με την υλιστική στάση οδήγησε σε αυθαίρετο έλεγχο των γεννήσεων:

Machine Translated by Google

Το 1905, 2.010.600 παιδιά γεννήθηκαν σε μια Γερμανία με πληθυσμό 58,6 εκατομμύρια. Το 1932 υπήρχαν μόνο 978.160 παιδιά από τα 64,9 εκατομμύρια! Αυτό σημαίνει απώλεια περίπου 12 εκατομμυρίων

Ανθρωποι! Κάθε Γερμανός ξέρει πώς να κρίνει τι σημαίνει για τον γερμανικό λαό η απουσία 12 εκατομμυρίων ανθρώπων σήμερα. Παρά τις μεγάλες επιτυχίες της δημογραφικής μας πολιτικής μέχρι στιγμής (την περίοδο από το 1934 έως το 1940, για παράδειγμα, στο Παλαιό Ράιχ γεννήθηκαν 2,7 εκατομμύρια περισσότερα παιδιά από ό,τι θα αναμενόταν υπό τις συνθήκες του 1932/33), έχουμε το καθήκον να επεκτείνει όλα τα μέτρα που είναι κατάλληλα για την ανατροφή της θέλησης να είναι παιδί. Τα στατιστικά στοιχεία μας φέρνουν τα στοιχεία για αυτό. Αλλά όλα αυτά τα μέτρα - από τα συζυγικά δάνεια και την εξίσωση των οικογενειακών βαρών μέχρι την απονομή του Σταυρού της Τιμής στη Γερμανίδα μητέρα - είναι μόνο ενδείξεις ότι το κράτος μπορεί να δείξει το δρόμο. πρέπει να ακολουθήσουμε τα μονοπάτια μόνοι μας και με τη δική μας ελεύθερη βούληση. Το ζήτημα του πώς να σχετιστείτε με το παιδί είναι πρωτίστως θέμα στάσης και η στάση μπορεί να επηρεαστεί μόνο από την εκπαίδευση. Είμαστε λοιπόν αντιμέτωπο ένα από τα πιο σημαντικά εκπαιδευτικά μας καθήκοντα, και δεν πρέπει να ξεχνάμε ότι κάθε εκπαιδευτικό έργο που είναι να αλλάξει την εσωτερική στάση του συνόλου των ανθρώπων θα λυθεί μόνο όταν η ηγεσία του λαού δώσει το καλύτερο παράδειγμα και παραδειγματίσει την απαιτούμενη στάση.

Εκτός από τα μέτρα που διασφαλίζουν τη ζωή του λαού μας ως προς τον αριθμό τους, όσοι διατηρούν και ενδεχομένως βελτιώνουν τη ζωή του λαού μας ως προς την καλοσύνη τους, πρέπει να διασφαλίσουν ότι οι βιολογικές διεργασίες εντός του εθνικού μας σώματος οδηγούν στην επιλογή και εμπέδωση του καλού αίματος και όχι στην αντιεπιλογή Μέσω νόμων όπως ο νόμος για την πρόληψη των κληρονομικών ασθενών απογόνων ή ο νόμος της συζυγικής ενοχής, ωστόσο, αποτρέπονται μόνο οι χειρότερες ζημιές σε αυτή τη σχέση. Ο καθοριστικός παράγοντας εδώ βρίσκεται και πάλι στη στάση των ίδιων των ανθρώπων, ιδιαίτερα στην αίσθηση ευθύνης τους στην επιλογή συζύγου. Η σωστή επιλογή συζύγου είναι η μόνη

Machine Translated by Google

δυνατότητα να αποτραπεί η βύθιση της αξίας των περιουσιακών στοιχείων μιας φυλής υψηλής φυλής. «Ναι, ήθελα η γη να τρέμει σε σπασμούς όταν ένας άγιος και μια χήνα ζευγαρώνουν», λέει ο Νίτσε στον «Ζαρατούστρα» του.

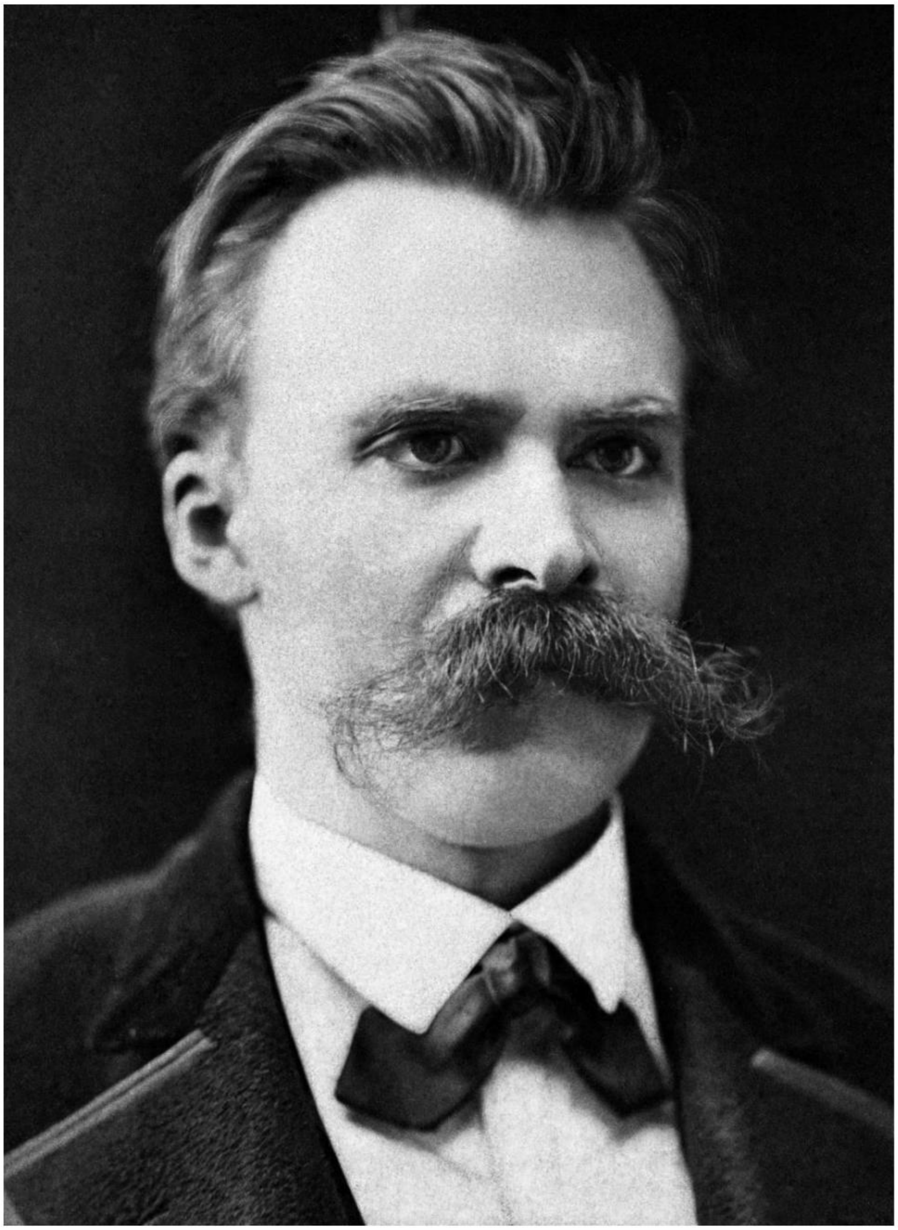

Και ο απλός οικοδόμος λέει στον γιο του: «Αγόρι, άνοιξε τα μάτια σου, γάμος δεν αγοράζεις άλογο!» Ξανά και ξανά, το καλό αίμα πρέπει να βρει καλό αίμα σε καλό αίμα, και μέσω της αφθονίας των παιδιών πρέπει όχι μόνο να διατηρήσει το απόθεμά του αλλά να το αυξήσει. Μια αντικοινωνική εκτεταμένη οικογένεια δεν είναι μια μεγάλη οικογένεια με πολλά

Machine Translated by Google

παιδιά· εάν δεν σταματήσει η απεριόριστη αναπαραγωγή αυτού του κατώτερου αίματος και, αντίθετα, δεν δηλώσουν όλοι οι κληρονομικά υγιείς άνθρωποι, ειδικά εκείνοι από τα πιο ικανά φύλα, τις αξίες της οικογένειας και τον πλούτο των παιδιών, τότε δεν θα είναι δυνατό να να αποτρέψουμε τον κίνδυνο εξαφάνισης μέσω της αντιεπιλογής ακόμη και μεταξύ του λαού μας.

Πρέπει να διατηρήσουμε τον λαό μας καθαρό στη φυλετική του ουσία, δηλαδή πρέπει να εμποδίσουμε τις ξένες φυλές να διασχίσουν το καλό μας αίμα ή ακόμη και να επιτρέψουμε στα ξένα παραδείγματα να ισχύουν στον λαό μας. «Ό,τι δεν σου ανήκει, πρέπει να το αποφύγεις· ό,τι σε ενοχλεί πιο μέσα, δεν πρέπει να το υποφέρεις. (Γκέτε)

Ένας λαός δεν χαρακτηρίζεται μόνο από τις φυλές που αποτελούν το σώμα του, γιατί το ιδιαίτερο πρόσωπό του καθορίζεται από την κοινή του ιστορία, από τους κινδύνους που έχει ξεπεράσει μαζί, από την κοινή γλώσσα του, από τη φύση του οικοτόπου του κ.λπ., αλλά τα φυλετικά θεμέλια είναι ο καθοριστικός παράγοντας. Πάνω απ' όλα, είναι απαραίτητο να αναγνωρίσουμε με σαφήνεια ποια φυλή είχε καθοριστική επίδραση στο σύνολο της ηθικής των ανθρώπων.

Από την ιστορία της γερμανικής αρπαγής γης και τη μετέπειτα πληθυσμιακή ιστορία της Γερμανίας, γνωρίζουμε ότι ένα συστατικό αίματος υπάρχει σε όλες τις γερμανικές φυλές, το οποίο ενώνει έτσι όλες τις άλλες, οι οποίες ωστόσο ανήκουν επίσης στην τέλεια έκφραση του γερμανικού όντος. μια κοινότητα αίματος. Είναι το σκανδιναβικό αίμα. Σε όλες τις γερμανικές περιοχές, ναι, σε κάθε Γερμανό, αυτή η σκανδιναβική κληρονομιά αίματος έχει λίγο-πολύ υψηλή αναλογία, όχι πάντα ευανάγνωστη από τα εξωτερικά φυλετικά χαρακτηριστικά, αλλά αναγνωρίσιμη από τον χαρακτήρα και τις επιδόσεις για τον γερμανικό
λαό. Αυτό το σκανδιναβικό μερίδιο αίματος και επομένως το μερίδιο ψυχής σε όλο το γερμανικό Gauen και σε όλους τους Γερμανούς είναι, ας πούμε, η ζώνη κύματος που μπορούμε όλοι να ενεργοποιήσουμε τους πομπούς μας και δέκτες και με τη βοήθεια των οποίων μπορούμε να μπορούμε να επικοινωνούμε με όλους, ειδικά για το τι θεωρούμε

Machine Translated by Google

το τυπικό, γερμανικό. Για την ηθική του γερμανικού λαού -
Η ιστορία μας το διδάσκει αυτό ξεκάθαρα - διαμορφώνεται από τη στάση των ψυχών
των Γερμανών προγόνων μας, δηλαδή από τη
φυλετική ψυχή των κατεξοχήν σκανδιναβικών ανθρώπων. Ως εκ τούτου, για χάρη της
διατήρησης του γερμανικού λαού, και όχι από κάποια «φυλετική μανία», είναι
τόσο σημαντικό να αποτραπεί η συρρίκνωση της προαναφερθείσας κυματικής
κλίμακας με μείωση του αίματος σε τέτοιο βαθμό ώστε η ισότητα απόψεων και
απόψεων και, συνεπώς, δεν είναι πλέον δυνατή μια ευθεία ανάπτυξη του λαού μας
με βάση τα είδη.

Ο Φύρερ:

«Όλες οι ιστορικά εξακριβωμένες κοσμοθεωρίες είναι μόνο κατανοητές
στη σύνδεσή τους με τους σκοπούς της ζωής και την άποψη της ζωής ορισμένων φυλών.
Αυτός (ο Εθνικοσοσιαλισμός) γνωρίζει ότι το φυσιολογικό εύρος των ικανοτήτων μας
καθορίζεται από την εσωτερική φυλετική διαίρεση του λαού μας. Εύχεται όμως
η πολιτική και πολιτιστική ηγεσία του λαού μας να έχει το πρόσωπο και την
έκφραση αυτής της φυλής που, με τον ηρωισμό της, χάρη στη διάθεσή της και
μόνο από ένα συγκρότημα διαφόρων συνιστωσών, δημιούργησε τον γερμανικό λαό
καταρχήν. Με βάση τη συνειδητοποίηση ότι μακροπρόθεσμα όλα όσα έχουν δημιουργηθεί
μπορούν να διατηρηθούν μόνο από τις ίδιες δυνάμεις που ήταν προηγουμένως οι
φορείς της δημιουργίας, ο εθνικοσοσιαλισμός θα γίνει η ουσία του γερμανικού
λαού αυτών των συστατικών με την κυρίαρχη επιρροή και τη μεγαλύτερη ορατό
αντίκτυπο, το οποίο θα φέρει τη διαμόρφωση του γερμανικού εθνικού
μας σώματος έχουν εμπνεύσει και πραγματοποιηθεί εδώ και πολλούς αιώνες».

Για τη διαφύλαξη της αιώνιας ζωής του λαού μας πρέπει λοιπόν να απαιτήσουμε:
περισσότερα παιδιά, αλλά μόνο παιδιά στα οποία μπορούμε να απαντήσουμε στους
προγόνους μας. Στην πόλη και την επαρχία πρέπει να αναπτυχθούν ξανά σκληρά,
δυνατά και ευγενή φύλα.

Machine Translated by Google

Είναι απαραίτητο να πούμε εδώ κάτι για την έννοια της αναπαραγωγής, που άλλοτε χαμογελούν, άλλοτε επικρίνονται.
Η ιδέα της αναπαραγωγής ήταν κάτι που οι πρόγονοί μας θεωρούσαν δεδομένο!
Σύμφωνα με τα έθιμα της εποχής, οι οικογενειάρχες ή οι φυλές καθόριζαν το καλύτερο και ωραιότερο από τα δύο

φύλα για γάμο από την αρχή Σήμερα αυτό το έθιμο δεν είναι πλέον κοινό κτήμα. Ως εκ τούτου, ο αξιωματικός πρέπει να αφήσει τον εαυτό του να καθοδηγείται από τη σκέψη της υψηλότερης αναπαραγωγής του αίματος όταν επιλέγει μια σύζυγο και το καθήκον των αρχηγών της οικογένειας και, όπου είναι ήδη παρόντες, των πρεσβυτέρων της φυλής, να παρακολουθούν με πιο ενοχλητικό τρόπο την αγνότητα. του αίματος. Ο εθνικοσοσιαλισμός αγωνίζεται για την υψηλότερη ανάπτυξη του λαού. Είναι θέμα αίματος! Σε αυτό το πλαίσιο, πρέπει να απαντηθεί σε όσους αμφιβάλλουν για τη δυνατότητα ανατροφής, ότι τίποτα δεν είναι αδύνατο όταν υπάρχει η θέληση και ότι οι απαισιόδοξοι δεν συγκίνησαν ποτέ τον κόσμο! Αλλά ο πιο σημαντικός Βασικός Νόμος για την τάξη ζωής του λαού μας είναι ο εξής: Ηθικό είναι αυτό που ευνοεί τη διατήρηση του είδους του γερμανικού λαού. Αυτό που είναι ανήθικο είναι αυτό που αντίκειται στη διατήρηση του είδους του γερμανικού λαού.

Ο Φύρερ:

Ίσως για πρώτη φορά από την ιστορία της ανθρωπότητας, η συνειδητοποίηση κατευθύνθηκε σε αυτή τη χώρα ότι από όλα τα καθήκοντα που μας έχουν τεθεί, το πιο υψηλό και επομένως πιο ιερό για τον άνθρωπο είναι η διατήρηση του δεσμευμένου από τον Θεό. είδος.
Για πρώτη φορά σε αυτό το βασίλειο, είναι δυνατό για τον άνθρωπο να εκπληρώσει το Δώρο της γνώσης και της ενόρασης που έδωσε ο Παντοδύναμος σε εκείνα τα ζητήματα που είναι απαραίτητα για τη διατήρηση της ύπαρξής του από την Η μεγαλύτερη επανάσταση του εθνικοσοσιαλισμού είναι να έχει ανοίξει την πόρτα της γνώσης για αυτό, ότι όλα τα λάθη και τα λάθη του ανθρώπου εξαρτώνται από το χρόνο και επομένως μπορούν να βελτιωθούν ξανά, εκτός από ένα πράγμα: το σφάλμα σχετικά με τη σημασία του

Machine Translated by Google

διατήρηση του αίματός του, του είδους του και επομένως της μορφής που του έδωσε ο Θεός και της μορφής που του δόθηκε από την ύπαρξη του που του έδωσε ο Θεός».

(Αδόλφος Χίτλερ)

Το γερμανικό Ράιχ πρέπει να είναι μια αγροτική αυτοκρατορία, αλλιώς θα χαθεί. Αυτή η απαίτηση δεν έχει να κάνει με μια μονόπλευρη πολιτική κοινωνικής θέσης, αλλά είναι και πάλι μόνο το απαραίτητο συμπέρασμα που πρέπει να εξαχθεί από τη μελέτη των νόμων της ζωής και της ιστορίας. Διότι η ζωτικότητα των γερμανικών λαών είναι εξασφαλισμένη μόνο εάν - όπως ένα δάσος στα δέντρα του - παραμείνουν γερά ριζωμένοι στο έδαφος που σχηματίζει τον βιότοπό τους από έναν αρκετά μεγάλο αριθμό δυναμικών αγροτικών φυλών. Είμαστε όλοι απόγονοι των Γερμανών αγροτών που, την εποχή της κατάληψης της γης, μετέτρεψαν το λαϊκό μας έδαφος σε πολιτισμό και από τη στάση ψυχής των οποίων προέκυψε τελικά η ηθική του γερμανικού λαού.

Ότι πραγματικά φυλάξεις ειδών δημιουργήθηκαν στον λαό μας προέκυψε από αυτή την αγροτική γερμανική στάση ψυχής και πρέπει να είναι υποχρεωτικός νόμος για εμάς σήμερα, έστω και τροποποιημένος σύμφωνα με τις ανάγκες της εποχής. Αυτό δεν σημαίνει ότι πρέπει να ξαναγίνουμε όλοι αγρότες, αλλά σημαίνει ότι πρέπει να βάλουμε ένα τέλος στην ασυγκράτητη αστικοποίηση των νοοτροπιών, που οδηγεί πάντα σε απομάκρυνση από τους νόμους της ζωής, και ότι πρέπει να λάβουμε τα κατάλληλα νομικά μέτρα να κρατήσει την αγροτιά ζωντανή και δυνατή ως πηγή τροφής, αίματος και πολιτισμού για τον λαό μας. Όσο ο λαός μας έχει τέτοια αγροτιά -αυτό μας διδάσκει και η ιστορία- θα έχει ξεπεράσει και τη μεγαλύτερη απώλεια αίματος μέσα από πολέμους που αναγκάστηκαν να κάνουν σε σχετικά σύντομο χρονικό διάστημα.

Γι' αυτό το Ράιχ παλεύει για τον χώρο που χρειαζόμαστε για να ξαναγίνουμε δυνατός αγροτικός λαός, πέρα από τη βιομηχανική δραστηριότητα.

Ο Φύρερ:

«Φροντίστε η δύναμη του λαού μας να μην λάβει τα θεμέλιά της σε αποικίες αλλά στο έδαφος της πατρίδας στην Ευρώπη!

Ποτέ μην θεωρείτε την Αυτοκρατορία ασφαλή εάν δεν είναι σε θέση να τα δώσει όλα

Machine Translated by Google

σκαλί του λαού μας το δικό του κομμάτι γης για τους επόμενους αιώνες!
Μην ξεχνάτε ποτέ ότι το πιο ιερό δικαίωμα σε αυτόν τον κόσμο είναι το δικαίωμα στη γη που θέλει κανείς να οικοδομήσει τον εαυτό του, και η πιο ιερή θυσία είναι το αίμα που χύνει κανείς για αυτή τη γη! (Mein Kampf) Αυτό το έθιμο ίσχυε για τους γιους των προγόνων μας:

Ο πρώτος πήρε το αγρόκτημα, ο δεύτερος πήρε το φράγμα, ο τρίτος σήκωσε νέα γη.

Η μητροπολιτική περιοχή θα επαναφέρει επίσης την πόλη στην εγγύτητα της με τη φύση και τη γνήσια αγροτική σκέψη και θα δώσει ένα μέρος των γιων της πίσω στη γη.

Και για την πόλη θα πρέπει να υποβάλει αίτηση μία φορά: Ο πρώτος παίρνει την κληρονομιά, ο δεύτερος παίρνει το φράγμα, ο τρίτος αυξάνει τη γη. Έτσι, όλες οι φυλές θα μπορέσουν να ριζώσουν ξανά στην πατρίδα τους.

"Η πραγματική δημιουργική ιδέα της ελευθερίας μπορεί να ανθίσει πλήρως μόνο όταν έχουν αέρα να αναπνεύσουν και γη για να καλλιεργήσουν. Ως εκ τούτου, μια ζωντανή τιμή θα φανεί ότι εργάζεται συνεχώς μόνο σε ένα έθνος που έχει επαρκή χώρο διαβίωσης και πιο βαθιά: όπου η Η ιδέα της βασανισμένης εθνικής τιμής ανεβαίνει, εκεί αντηχεί η απαίτηση για χώρο. Επομένως, ούτε ο Εβραίος ούτε η Ρώμη, που είναι ξένη προς το έδαφος, δεν γνωρίζουν την ιδέα της τιμής· ή καλύτερα: επειδή δεν ξέρουν αυτή την ιδέα, άρα τη λαχτάρα για καλλιεργήσιμα γη, πάνω στην οποία μια δυνατή και χαρούμενη γενιά σπέρνει τον καρποφόρο σπόρο της, δεν τους δουλεύει...

Με το ξίφος και το άροτρο για τιμή και ελευθερία είναι λοιπόν αναγκαστικά η κραυγή μάχης μιας νέας γενιάς, που θέλει να ιδρύσει ένα νέο Ράιχ και αναζητά κριτήρια, στα οποία μπορεί να κρίνει καρποφόρα τη δράση και τον αγώνα της. Αυτό το κάλεσμα είναι εθνικιστικό. και σοσιαλιστικό»
(Άλφρεντ Ρόζενμπεργκ,

Μύθος του εικοστού αιώνα.)

Machine Translated by Google

«Απαιτείται... Θυσία και θάρρος, γενναιότητα, πίστη, πίστη και ηρωισμός, και το μέρος του λαού που αποκαλεί αυτές τις αρετές δικές του θα βγει μπροστά. Αλλά αυτός ήταν ανά πάσα στιγμή ο παράγοντας που έγραψε ιστορία.

(Αδόλφος Χίτλερ)

Machine Translated by Google

«Το γερμανικό αίμα σε αυτή τη γη πλησιάζει σταδιακά στην εξάντλησή του, εκτός κι αν σηκωθούμε και απελευθερωθούμε».

(Αδόλφος Χίτλερ)

Machine Translated by Google

Ο γάμος, επίσης, δεν μπορεί να είναι αυτοσκοπός, αλλά πρέπει να εξυπηρετεί τον μοναδικό σκοπό, την αναπαραγωγή και τη διατήρηση του είδους και της φυλής. μόνο αυτό είναι το νόημα και ο σκοπός του. (Αδόλφος Χίτλερ)

Machine Translated by Google

«Κάθε λαός θα γίνει μόνο ο καλύτερος και ευγενέστερος και θα μπορεί να παράγει τα καλύτερα και ευγενέστερα επιλέγοντας πάντα τους ισχυρότερους και ομορφότερους της φυλής του και αφήνοντάς τους να αναπαραχθούν μαζί».
(Ernst Moritz Arndt)

Machine Translated by Google

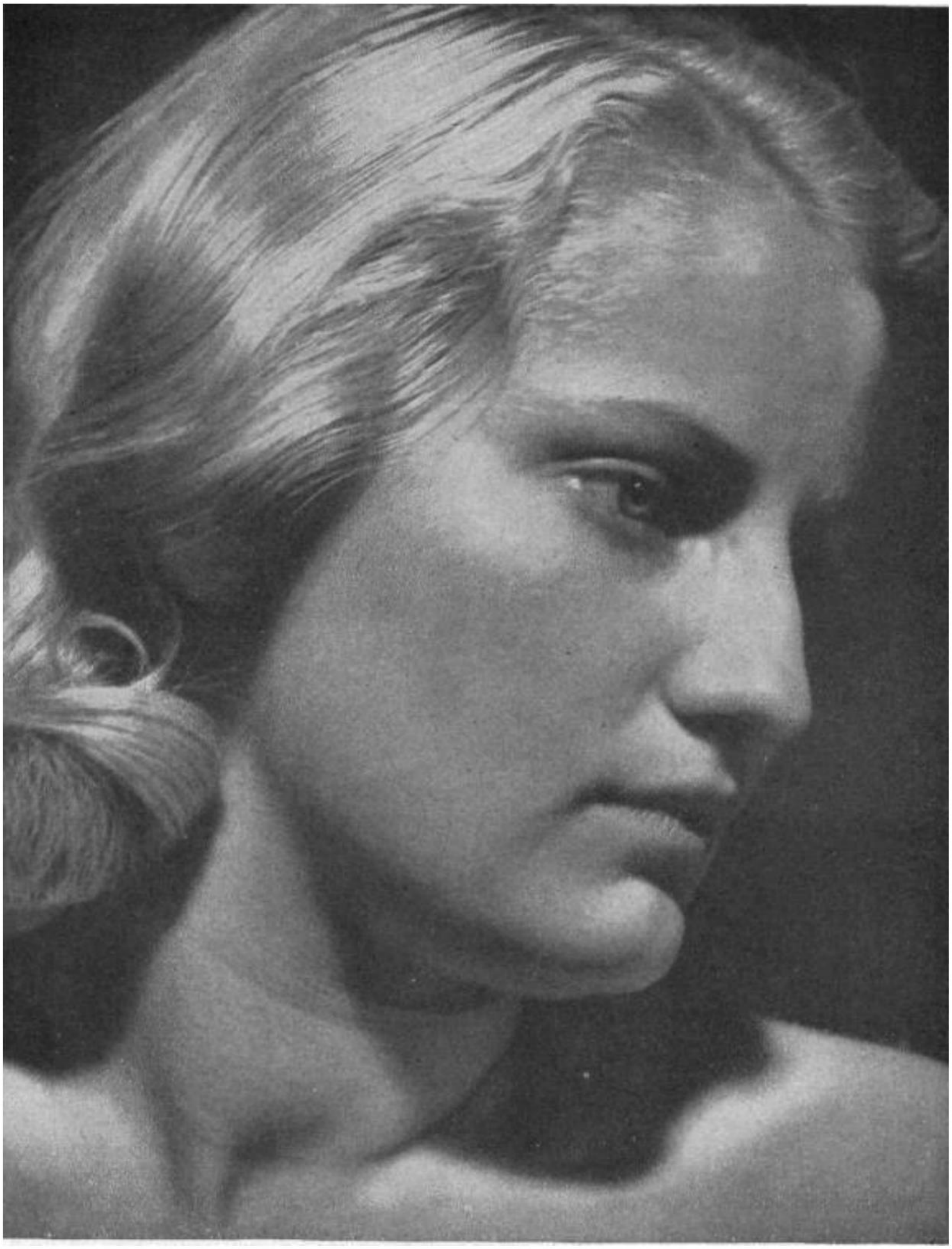

«Θέλω τη νίκη σας και την ελευθερία σας να λαχταράτε ένα παιδί.
Θα χτίσετε ζωντανά μνημεία για τη νίκη και την απελευθέρωσή σας.
Θα χτίσεις πέρα από τον εαυτό σου»

(Νίτσε)

Machine Translated by Google

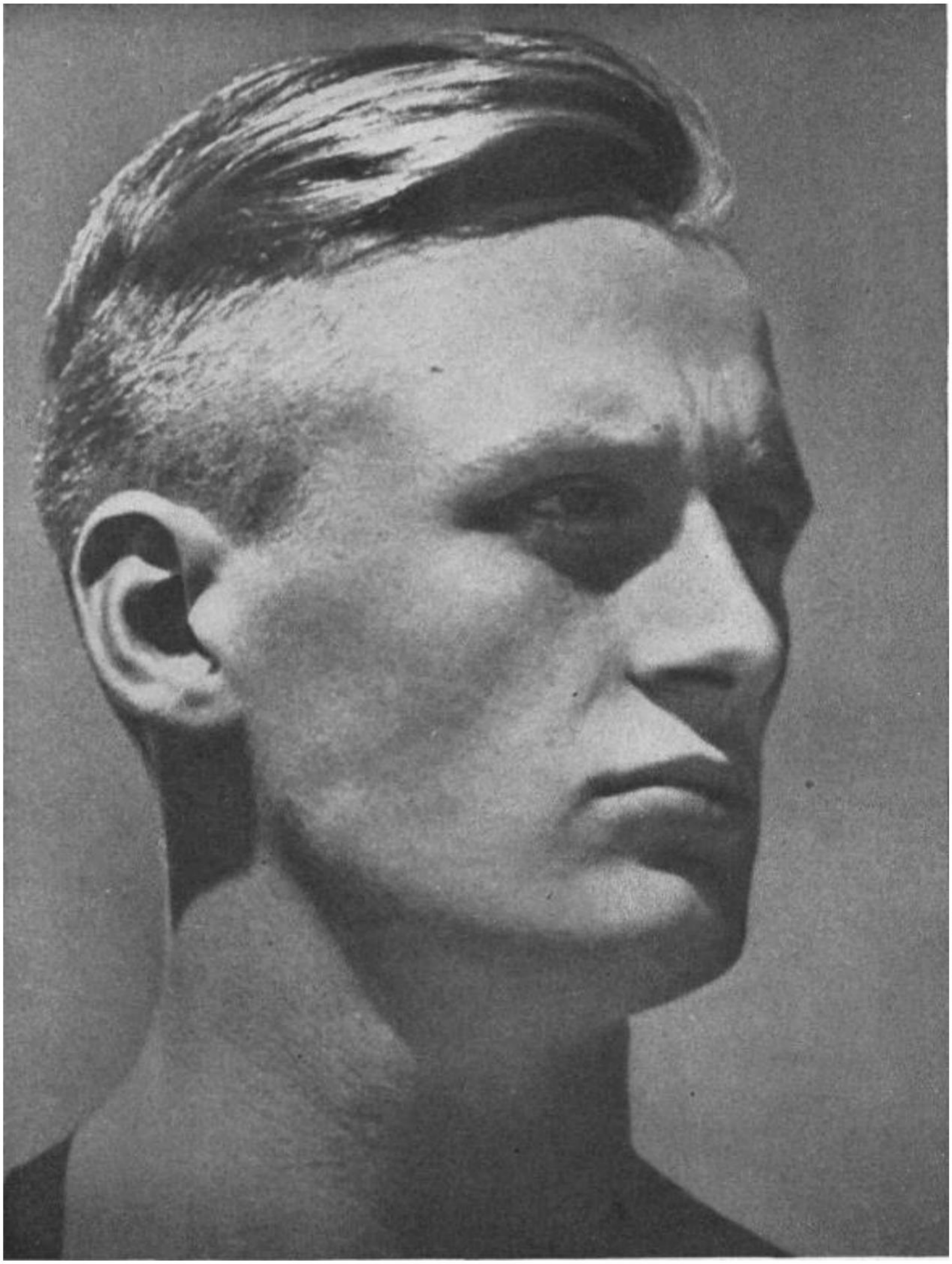

«Αλλά πρώτα πρέπει να χτιστείς σε μένα ο ίδιος, με ορθή γωνία σε σώμα
και ψυχή όχι μόνο μακριά θα φυτέψετε τον εαυτό σας, αλλά
και επάνω Γι' αυτό ο κήπος του γάμου θα σε βοηθήσει." (Νίτσε)

Machine Translated by Google

«Δεν έχουμε κληρονομήσει καμία ενοχή και καμία αμαρτία δεν είναι πάνω μας· ως κληρονόμοι φέρουμε το αίμα των προγόνων μας, την ηλιόλουστη σάρκα του Θεού.
(Tons Vormann)

Machine Translated by Google

«Δεν υπάρχει τρόπος να δεις τον Θεό παρά να τον αναζητήσεις στα παιδιά του».

(Λαγκάρντ)

Machine Translated by Google

Δεν μετρώ την επιτυχία της δουλειάς μας με την ανάπτυξη των δρόμων. Δεν το μετρώ με τα νέα μας εργοστάσια, δεν το μετράω με τις νέες μας γέφυρες που χτίζουμε, ούτε με τα τμήματα που στήσαμε, αλλά στην πρώτη γραμμή της κρίσης της επιτυχίας αυτής της δουλειάς είναι το παιδί της Γερμανίας, είναι η γερμανική νεολαία. Όταν αυτό μεγαλώσει, τότε ξέρω ότι ο λαός μου δεν θα χαθεί και ότι το έργο μας δεν θα ήταν μάταιο.

(Αδόλφος Χίτλερ)

Machine Translated by Google

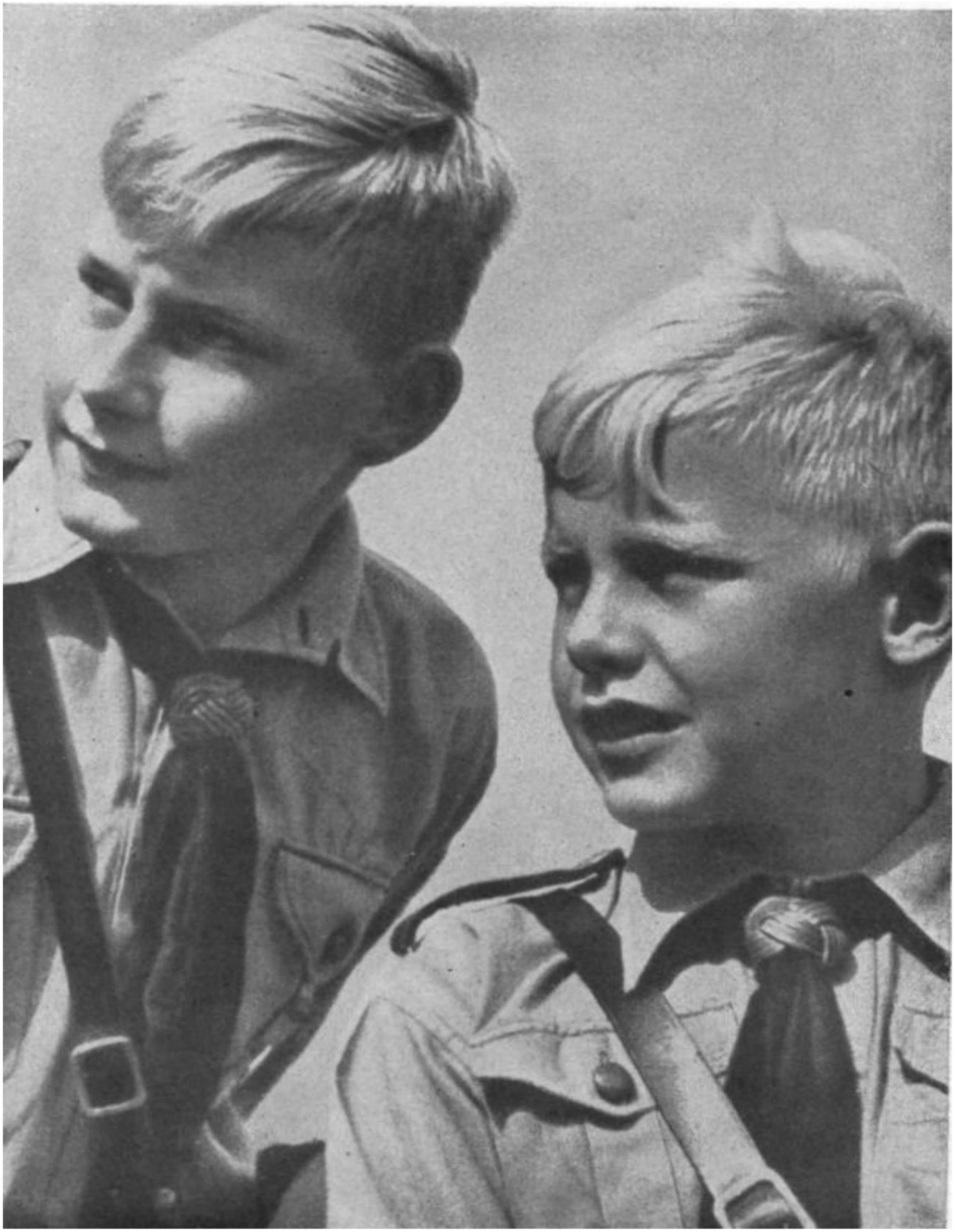

Η νεολαία μας θα είναι ευδιάθετη και σκληρή θα εξασκηθεί νωρίς στη μάχη,
θα διαμορφώσει αυτό για το οποίο αγωνιζόμαστε.

Machine Translated by Google

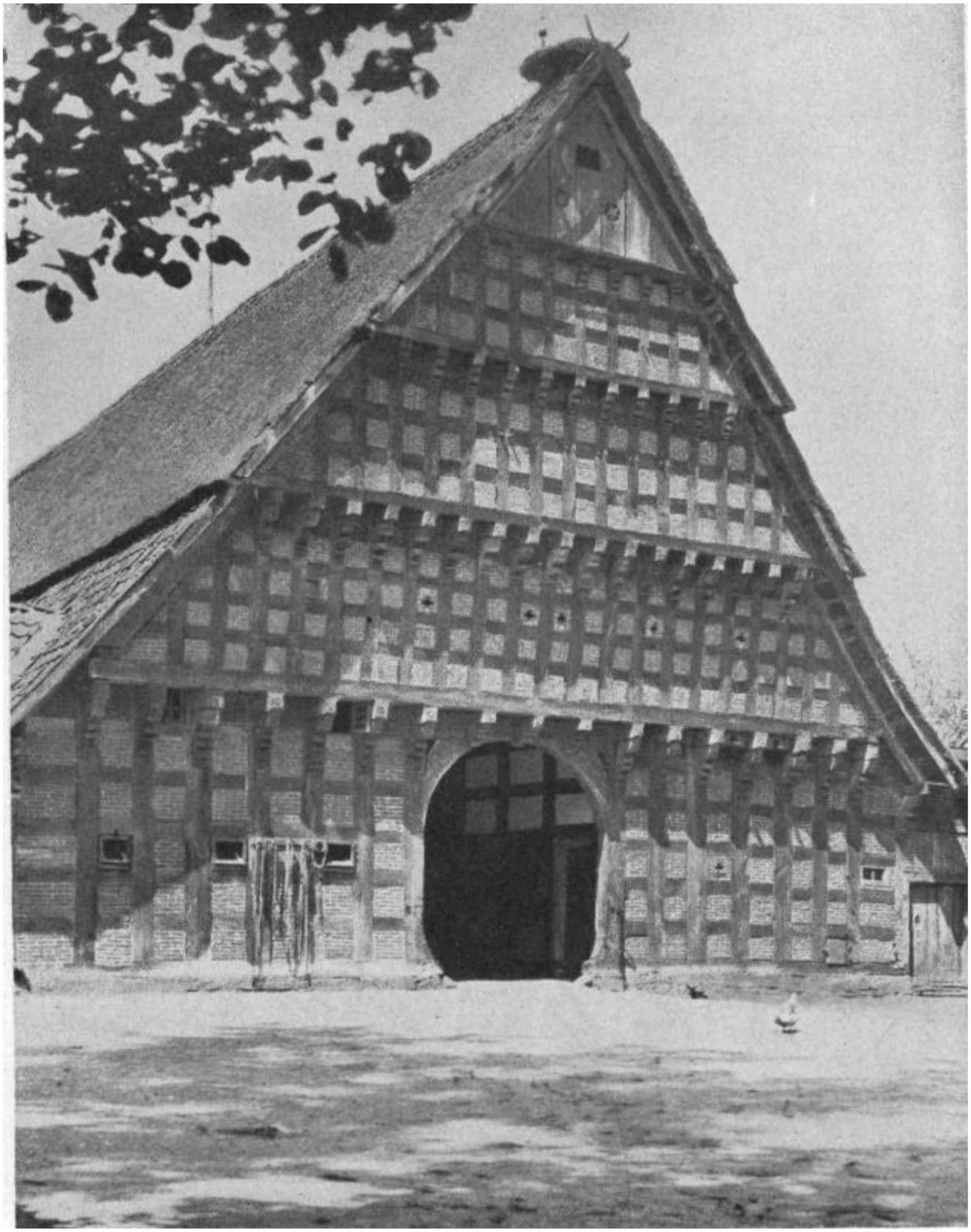

«Όσο ένας λαός μπορεί να αποσυρθεί σε μια ισχυρή αγροτιά, θα αντλεί νέα δύναμη από αυτό ξανά και ξανά». (Αδόλφος Χίτλερ)

Machine Translated by Google

Ακόμη και ο κάτοικος της πόλης, αν θέλει να παραμείνει φορέας του λαού και του πολιτισμού, πρέπει να μάθει να είναι χωρικός: γνήσιος, δυνατός, φυσικός, απλός και σκληρός.

Machine Translated by Google

«Μόνο ένας αρκετά μεγάλος χώρος σε αυτή τη γη εξασφαλίζει την ελευθερία ύπαρξης για έναν λαό». (Αδόλφος Χίτλερ)

Machine Translated by Google

Στον γνήσιο σοσιαλισμό το μέτωπο και η πατρίδα συναγωνίζονται
στον ιερό αγώνα για την αιώνια ύπαρξη του λαού μας και του Ράιχ.

Machine Translated by Google

28.Με τι καταλαβαίνουμε σολιαλισμός?

Η λέξη σοσιαλισμός προέρχεται από το socius = ο σύντροφος, η κοινωνία. Ο σοσιαλισμός θα ήταν τότε η αντίληψη που έχει κάποιος για τη σειρά συμβίωσης των ανθρώπων που έχουν «ενταχθεί», δηλ. έχουν ενταχθεί ΣΕ μια κοινωνία ή κοινότητα. Ανάλογα με το ποια κοινότητα αποδίδει κανείς την υψηλότερη αξία, πολύ διαφορετικές ιδέες μπορεί να συνδέονται με τον όρο "σοσιαλισμός. Επειδή για εμάς τους Γερμανούς, ο λαός είναι η υπέρτατη αξία και όχι - όπως για τους μαρξιστές - η "διεθνής τάξη του προλεταριάτου". Ο σοσιαλισμός είναι για εμάς μια ορισμένη μορφή της τάξης του «λαού», που θα μπορούσαμε ίσως καλύτερα να μεταφράσουμε ως Volksgenossenschaft· μια τάξη, λοιπόν, στην οποία το νομικό καθεστώς του ατόμου στα καθοριστικά ερωτήματα δεν εξαρτάται από το αν είναι αγρότης ή ένας εργάτης, ένας δημόσιος υπάλληλος ή ένας υπάλληλος, ένας τεχνίτης ή ένας λόγιος, αλλά πρωτίστως για το αν είναι σύντροφος του λαού ή όχι.

Ωστόσο, κάθε παραγγελία απαιτεί ένα πρότυπο αξιολόγησης, σύμφωνα με το οποίο καθορίζονται οι διαφορετικές βαθμίδες εντός της παραγγελίας. Σε το γερμανικό κράτος πρόνοιας, αυτό το πρότυπο μπορεί να είναι μόνο η απόδοση του ατόμου για τον λαό του.

Ο Φύρερ:

«Έχουμε κατά νου μια κατάσταση στην οποία κάθε θέση στο μέλλον θα καλυφθεί από τον πιο ικανό γιό του λαού μας, από όπου κι αν προέρχεται· μια κατάσταση στην οποία η γέννηση δεν είναι τίποτα και το επίτευγμα και η ικανότητα είναι το παν».

Άρα ο σοσιαλισμός δεν έχει καμία σχέση με την βαρετή ισότητα. Αυτή η μορφή λαϊκής τάξης, η πλήρης ανάπτυξη της οποίας διακόπηκε μόνο από τον πόλεμο που μας επιβλήθηκε, έχει αποκατασταθεί

Machine Translated by Google

τιμή στον Γερμανό εργάτη καθώς και στον Γερμανό αγρότη και τον έχει τοποθετήσει ως πλήρες μέλος της γερμανικής εθνικής κοινότητας. Στο γερμανικό κράτος πρόνοιας κάθε δημιουργικός εργάτης, είτε εργάτης του μετώπου είτε εργάτης της γροθιάς, αντιμετωπίζεται ισότιμα. Ο αστικός καπιταλιστικός κόσμος απέτυχε σε αυτό το έργο. Πίστευε ότι θα μπορούσε να τα βγάλει πέρα με μια λεγόμενη κοινωνική μεταρρύθμιση, η οποία ήταν ο κύριος στόχος του έργου ήταν να θεραπεύσει τις χειρότερες υπερβολές της καπιταλιστικής οικονομικής τάξης δίνοντας ελεημοσύνη. Ακόμη και οι διδασκαλίες της συμπόνιας και του ελέους θα μπορούσαν να μειώσουν την κοινωνική ζημιά που είχε δημιουργηθεί από την εβραϊκή υλιστική θεώρηση της ζωής και της οικονομίας. Οι ιδέες της φιλανθρωπίας και του ελέους στον εθνικοσοσιαλισμό αντιτίθενται στο καθήκον κάθε θύματος να υπερασπιστεί την κοινότητα.

Μια πραγματική λύση ήταν δυνατή μόνο μέσω ενός γνήσιου επαναστατικού μετασχηματισμού της ίδιας της λαϊκής τάξης. Γιατί ο εργάτης δεν χρειάζεται οίκτο, αλλά νόμο και δικαιοσύνη. Τα βρήκε και τα δύο στο εθνικοσοσιαλιστικό κράτος. Και αυτή η τρομερή επιτυχία έκανε τις πλουτοκρατικές χώρες ιδιαίτερα σε τόσο εγρήγορση που έπρεπε να φοβούνται την κατάρρευση των οργανώσεών τους για την εκμετάλλευση του κόσμου, εάν αυτό το παράδειγμα ακολουθούσαν και αυτές. Εξ ου και το μίσος τους για την εθνικοσοσιαλιστική Γερμανία, που είναι μόνο μια ακόμη απόδειξη για το πόσο είμαστε στο σωστό δρόμο. Ήταν αυτό το μίσος, ιδιαίτερα που υποκινήθηκε από τον Ιουδαϊσμό, που οδήγησε στην έναρξη του παρόντος πολέμου. Γι' αυτό ο πόλεμος αυτός αφορά τον γερμανικό σοσιαλισμό και την ελευθερία να διαμορφώσουμε την εθνική μας τάξη σύμφωνα με τη φύση μας.

Αλλά τονίζεται εδώ: Για εμάς, σοσιαλισμός δεν σημαίνει μόνο τη λύση του εργατικού ζητήματος, αλλά τη συγκέντρωση όλων των Γερμανών εθνικών συντρόφων σε μια πραγματική κοινότητα ζωής, σημαίνει τη διατήρηση και περαιτέρω ανάπτυξη του λαού με βάση το νόμους ανάπτυξης που είναι εγγενείς στο είδος.

Machine Translated by Google

29.Τι έφερε ο εθνικοσοσιαλισμός στον γερμανικό λαό;

Ο εθνικοσοσιαλισμός έφερε στη Γερμανία την αναγέννησή της μετά την παρακμή της το 1918. Αναδιοργάνωσε τη γερμανική ζωή σύμφωνα με το αίμα μας. Ο Αδόλφος Χίτλερ οδήγησε τη Γερμανία από τη ντροπή των Βερσαλλιών και δημιούργησε «το Ράιχ». Μέσα του ένωσε όλες τις φυλές του γερμανικού αίματος.

Δημιουργείται η γερμανική Volksgemeinschaft. Η κυρίαρχη αρχή είναι: «Το κοινό καλό προηγείται του ατομικού συμφέροντος. Η εξωτερική συνθήκη για την εθνική κοινότητα δημιουργείται με τη διάλυση όλων των συμφερόντων ομοσπονδιών, την απαγόρευση και την αυτοδιάλυση των κομμάτων και των πολιτικών ομοσπονδιών, την ενοποίηση των ενώσεων.

Ο Φύρερ:

Εκπλήρωση καθήκοντος: δηλαδή όχι να ικανοποιεί τον εαυτό του, αλλά να εξυπηρετεί το ευρύ κοινό. Ονομάζουμε τη θεμελιώδη διάθεση από την οποία αναπτύσσεται μια τέτοια δράση - σε αντίθεση με τον εγωισμό, το συμφέρον - ιδεαλισμό.
Με αυτό, κατανοούμε μόνο την ικανότητα του ατόμου να θυσιάζεται για το σύνολο για τους συνανθρώπους του. (Mein Kampf)

Οι φυλετικές μελέτες αποτελούν τη βάση για την κατασκευή του

άνθρωποι και δηλώνουν από τη γνώση ότι όλες οι αξίες και όλα τα πολιτιστικά και ιστορικά επιτεύγματα είναι δεσμευμένα με φυλετικά

προϋποθέσεις, στην κληρονομική περιουσία. Το δόγμα της ισότητας όλων των ανθρώπων αντικρούστηκε από το δόγμα του

αγώνας.

Το φυλετικό ζήτημα έγινε ζήτημα ζωής για τον γερμανικό λαό. Επομένως, το κύριο αίτημα του εθνικοσοσιαλισμού δεν είναι

Machine Translated by Google

μόνο για να διαφυλάξει τη φυλετική κληρονομιά του γερμανικού λαού αλλά να την αξιοποιήσει.

Η αφυπνισμένη φυλετική συνείδηση πρέπει να γίνει φυλετική υπερηφάνεια!

Η εθνικοσοσιαλιστική ηγεσία έλαβε μέτρα: νόμοι για την προστασία της κληρονομικής υγείας του γερμανικού λαού, νόμος για την πρόληψη της γέννησης κληρονομικά ασθενών απογόνων, νόμος για τη διατήρηση του αίματος καθαρού, νόμος για την προστασία του γερμανικού αίματος και της γερμανικής τιμής, αφύπνιση της θέλησης για την οικογένεια και παιδιά, καταπολέμηση της μείωσης των γεννήσεων (δάνεια γάμου, εξίσωση οικογένειας), οργάνωση αρωγής μητέρας και παιδιού, δραστηριότητα οικισμού, Heimstätten Amt, προαγωγή της δημόσιας υγείας μέσω μέτρων διαχείρισης της Υγείας.

Ο Φύρερ:

«Το εθνικοσοσιαλιστικό μας πρόγραμμα αντικαθιστά τη φιλελεύθερη έννοια του ατόμου και τη μαρξιστική αντίληψη για την ανθρωπότητα, τους ανθρώπους δεσμευμένους στο αίμα και το χώμα, Μια πολύ απλή και βαρετή πρόταση, αλλά με τεράστιες συνέπειες, Για πρώτη φορά, ίσως, από την ιστορία του η ανθρωπότητα υπήρξε, σε αυτή τη χώρα η γνώση έχει κατευθυνθεί προς αυτό από όλα τα καθήκοντα που μας έχουν τεθεί, το πιο τιμητικό και επομένως για τον άνθρωπο το πιο ιερό η διατήρηση του από τον Θεό είναι ενός δεδομένου τύπου συγγενή αίματος».

Η αγροτιά προβάλλεται ιδιαίτερα ως πηγή ζωής για τον γερμανικό λαό. Ο νόμος του Ράιχ σερμπ χοφ δένει ξανά τον αγρότη με το μπαστούνι του. Το δέσιμο αίματος και χώματος εξασφαλίζει τη ζωή του γερμανικού λαού. Εξασφάλιση της απόδοσης από τη γη μέσω ρύθμισης της αγοράς και των τιμών, εξασφάλιση της προσφοράς τροφίμων για τους ανθρώπους (μάχη της παραγωγής), The Führer:

«Το Τρίτο Ράιχ θα είναι μια αγροτική αυτοκρατορία,

ή θα περάσει όπως οι αυτοκρατορίες των Hohenstaufen και Hohenzollern».

Machine Translated by Google

Ο εργάτης: Από τη φιλελεύθερη μαρξιστική άποψη της κατάρας της εργασίας, αποκαθίσταται το γερμανικό «εργασιακό ήθος», η ευγένεια της εργασίας και η τιμή του εργάτη. Ο χειρώνας εργάτης απολαμβάνει το ίδιο κύρος με τον επικεφαλής εργάτη. Η 1η Μαΐου έχει ανακηρυχθεί εθνική εορτή ως «Εθνική Ημέρα της Εργασίας».

6,5 εκατομμύρια εργαζόμενοι βρίσκουν δουλειά και ψωμί.

Ο Φύρερ:

«Δεν θα έχω μεγαλύτερη υπερηφάνεια στη ζωή μου από το να μπορώ να πω στο τέλος των ημερών μου ότι κέρδισα τον εργάτη για το γερμανικό Ράιχ». Εκτός από την πραγματοποίηση του δικαιώματος στην εργασία, η κοινωνική πολιτική του Εθνικοσοσιαλιστικού Κράτους έχει λάβει μέτρα που είναι κατάλληλα για τη διασφάλιση της πληρέστερης ανάπτυξης της προσωπικότητας.

Οι επιδόσεις και ο χαρακτήρας επιτρέπουν σε κάθε Γερμανό να προχωρήσει.

Για το σκοπό αυτό, δημιουργήθηκε η δυνατότητα να ανοίξει ο δρόμος για κάθε Γερμανικά για να προχωρήσετε όσον αφορά τις ικανότητες, τις επιδόσεις και τον χαρακτήρα:

οποιοσδήποτε μπορεί να γίνει αξιωματικός ανεξάρτητα από το σχολείο, κάθε αρτιμελής αγόρι λαμβάνει σήμερα δωρεάν τριτοβάθμια εκπαίδευση (Εθνικά Ινστιτούτα Πολιτικής Εκπαίδευσης, Σχολές Αδόλφου Χίτλερ, Hauptschulen), το ίδιο ισχύει για τις πανεπιστημιακές σπουδές και τις καριέρες πολιτικών ηγετών Langemarck studies, Ordensburgen).

Ο Νόμος για την Εθνική Τάξη Εργασίας αντικαθιστά την αντίθεση εργοδότη και εργαζομένου με την κοινότητα των ηγετών και των οπαδών.

Το Γερμανικό Εργατικό Μέτωπο περιλαμβάνει όλους τους δημιουργικούς ανθρώπους: Εργάτες και επιχειρηματίες, εργάτες και εμπόρους, περίπου 18 εκατομμύρια εργαζόμενους.

Άλλα κοινωνικά μέτρα, όπως χωροταξικός σχεδιασμός, οικισμός, υγεία και ασφάλεια στην εργασία, κοινωνική ασφάλιση, κοινωνική πρόνοια, ομορφιά της εργασίας και ρυθμίσεις διακοπών, KdF. συμβάλλωσε

Machine Translated by Google

φωτίζουν και ομορφαίνουν τη ζωή του δημιουργού και αυξάνουν το εργατικό δυναμικό.

Η οικονομία αναδιαρθρώνεται με την εθνικοσοσιαλιστική έννοια. Αποσπάται από τη φιλελεύθερη καπιταλιστική σκέψη και τίθεται στην υπηρεσία του λαού. Σε πέντε χρόνια, το εθνικό εισόδημα αυξήθηκε από

45,2 δισεκατομμύρια σε 68 δισεκατομμύρια και τα φορολογικά έσοδα κατά κεφαλήν αυξήθηκαν από 6,6 RM το 1932 σε 14 RM το 1937.

Η προμήθεια τροφίμων είναι εγγυημένη. Έλεγχος παραγωγής και κατανάλωσης από το κράτος.

Το τετραετές σχέδιο απάλλαξε επίσης σε μεγάλο βαθμό τη Γερμανία από εισαγωγές από το εξωτερικό για την προμήθεια πρώτων υλών. Η εθνική οικονομία γίνεται ανεξάρτητη από την παγκόσμια οικονομία. Η ρύθμιση της εσωτερικής αγοράς οδηγεί στην ελευθερία του εξωτερικού εμπορίου.

Η ιδέα της εξουσίας, η αρχή της ηγεσίας και η πίστη καθορίζουν τη γερμανική ζωή

Νέα κατασκευή του κράτους: Führerstaat. Προσωπικός

ευθύνη σε όλες τις θέσεις. Η τιμή, η πίστη, ο χαρακτήρας, η απόδοση και η υπακοή ανυψώθηκαν και πάλι στους βασικούς πυλώνες της γερμανικής ζωής.

Ο Φύρερ:

«Δεν θα ξεχάσουμε ποτέ ότι το άθροισμα όλων των αρετών και όλων των δυνάμεων μπορεί να γίνει αποτελεσματικό μόνο όταν υπόκειται σε θέληση και εντολή».

«Πειθαρχημένη ηγεσία: ... τιθασεύει την άγρια θέληση του ατόμου προκειμένου να επιτύχει μια ασυγκράτητη βούληση όλων».

Ενότητα κόμματος και κράτους. Το NSDAP γίνεται φορέας της γερμανικής έννοιας του κράτους (Νόμος προς Ασφαλές Κόμμα και Κράτος). Το κόμμα είναι ο πυρήνας της εθνικοσοσιαλιστικής ιδεολογίας και η δεξαμενή ηγετών για κόμμα και κράτος.

Machine Translated by Google

Δημιουργία του ενιαίου κράτους. Τα κυριαρχικά δικαιώματα των χωρών (Γερμανικά Κράτη) μεταβιβάζονται στο Ράιχ. Η υπηκοότητα του Ράιχ αντικαθιστά την προηγούμενη ιθαγένεια.

Δεν είναι οποιοδήποτε μερικό κράτος είναι πυλώνας του Ράιχ, «αλλά οι μόνοι πυλώνες είναι οι

Ο γερμανικός λαός και το εθνικοσοσιαλιστικό κίνημα» (The Führer, Διακήρυξη στα εγκαίνια του Συνεδρίου του Κόμματος 1933)

Ο πολιτισμός γίνεται ξανά γερμανικός, κάθε τι ξένο προς την ουσία του εξαλείφεται από την πολιτιστική ζωή και η βάση για μια

δημιουργείται υψηλό επίπεδο πολιτιστικής ανάπτυξης. Όλοι οι καλλιτέχνες συγκεντρώνονται στο Πολιτιστικό Επιμελητήριο του Ράιχ.

Ο Φύρερ:

«Δεν μπορούμε να φανταστούμε μια αναβίωση του γερμανικού λαού, αν όχι μια αναβίωση

Γερμανικός πολιτισμός και ιδιαίτερα γερμανική τέχνη» (Στις 16 Οκτωβρίου 1933, στο Μόναχο)

Ο Φύρερ αποκατέστησε την ελευθερία της εξωτερικής πολιτικής με την αποχώρηση από την Κοινωνία των Εθνών και την τιμή του γερμανικού λαού.

Στις 14 Οκτωβρίου 1933 ο Αδόλφος Χίτλερ αποχώρησε από την Κοινωνία των Εθνών μπροστά στην απειλή των ξένων! Μόνο λίγοι από τους συντρόφους του είχαν ιδέα για την επικίνδυνη φύση της κατάστασης. το θάρρος και η αποφασιστικότητα του Φύρερ του έδωσαν τη νίκη σε μια δύσκολη ώρα.

Τον Μάρτιο του 1935, ο γερμανικός λαός ανέκτησε τη στρατιωτική του κυριαρχία με την εισαγωγή του Wehrpflicht.

Τον Ιανουάριο του 1935 αποφασίζεται η τύχη της περιοχής του Σάαρ

Τον Μάρτιο του 1936, ενόψει του περιβάλλοντος που βρίθει από μίσος, έγινε η Πορεία στη Ρηνανία. Οι ξένες χώρες δεν τόλμησαν να αντιδράσουν.

Machine Translated by Google

Στην τέταρτη επέτειο από την κατάληψη της εξουσίας, αποσύρεται η υπογραφή των Συνθηκών για το χρέος των Βερσαλλιών.

Όλοι θυμούνται ακόμη την απειλητική εξέλιξη στην Ισπανία.
Ο Φύρερ επεμβαίνει και σώζει τη Γερμανία και την Ευρώπη από μια επικίνδυνη πίσω απειλή από τον εβραϊκό-μαρξιστικό μπολσεβικισμό. Τον Νοέμβριο του 1936, η εθνική ισπανική κυβέρνηση αναγνωρίστηκε από τη Γερμανία.

Το απόγευμα της 12ης Μαρτίου 1938, ο Φύρερ μπαίνει στο σπίτι του
Χώρα.

Στις 13 Μαρτίου 1938, εκδόθηκε ο νόμος Anschluss: «Η Αυστρία είναι χώρα του Γερμανικού Ράιχ. Το μεγαλείο του Φύρερ και η πίστη του στην πατρίδα άφησαν εκατομμύρια Γερμανούς να επιστρέψουν στα σπίτια τους.

Τον Οκτώβριο του 1938, η γερμανική επικράτεια του Σουδητικού θα μπορούσε να καταληφθεί από τα γερμανικά στρατεύματα μετά την εξάλειψη των επικίνδυνων εντάσεων στην εξωτερική πολιτική

Η Σουδητία επιστρέφει σπίτι της.

Στις 14 Μαρτίου 1939, η Σλοβακία κήρυξε την ανεξαρτησία της και έδωσε τη μοίρα της στα χέρια του Φύρερ. Στις 16 Μαρτίου, η Βοημία και η Μοραβία καταλαμβάνεται από τα γερμανικά στρατεύματα και με τη διάλυση της Τσεχοσλοβακίας, ένας από τους μεγαλύτερους
κινδύνους για τη Γερμανία απομακρύνεται.

Στις 21 Μαρτίου 1939, η Λιθουανία επέστρεψε το Memel l and στη
Γερμανία.

Μέσα σε έξι χρόνια επίμονης, στοχευμένης και αποφασιστικής δουλειάς, ο Φύρερ έχτισε την Μεγάλη Γερμανία! Μια άφθαρτη αξία του Φύρερ! Το σύστημα των Βερσαλλιών είχε καταρρεύσει παντού.

Με το μοναδικό πολιτιστικό ταλέντο του Αδόλφου Χίτλερ, τη σιδερένια θέλησή του και την μοναχική του αποφασιστικότητα, έπρεπε να ευχαριστήσουμε

Machine Translated by Google

«το Ράιχ» σε απίστευτα σύντομο χρονικό διάστημα, μπροστά σε έναν κόσμο εχθρών, θα μπορούσε να δημιουργηθεί, χωρίς να αρπάξει το σπαθί και να λάβει τη δύναμη που απαιτούνταν, για να αντιμετωπίσει όλες τις επερχόμενες συγκρούσεις με τον υπόλοιπο κόσμο να είσαι σε θέση. Αυτή ήταν η μυθική λαχτάρα του γερμανικού λαού για την αυτοκρατορία έγινε πραγματικότητα.

30. Does the Frequently Αντιμετώπισε τον ισχυρισμό του Αθεοσύνη της Εθνικής Σοσιαλιστές Αντιστοιχούν σε

Πραγματικότητα?

Ο ισχυρισμός της αθείας μπορεί να προέλθει μόνο από κύκλους που δεν έχουν διεισδύσει στη βαθιά γνώση του εθνικοσοσιαλισμού.

Σε εκείνους που, σε στενόμυαλη ευσέβεια κυριαρχούσε αποκλειστικά από δόγμα, φόβος ότι μπορεί να χάσουμε τον πόλεμο επειδή είμαστε δήθεν άθεοι, ας πούμε: Ο εθνικοσοσιαλισμός έχει τις ρίζες του στην ευλαβική γνώση του Θεού.

Machine Translated by Google

Ας δούμε τον Φύρερ:

Στις ενέργειές του, ο Φύρερ γνώριζε πάντα ότι ήταν ένα με τη θέληση του Παντοδύναμου, η οποία εκφράζεται ξανά και ξανά στις μεγάλες ομιλίες του.

Εμείς οι Γερμανοί είμαστε βαθιά θρησκευόμενοι και ευσεβείς εξ αίματος. Πιστεύουμε στον Θεό ως τη δημιουργική δύναμη γύρω μας και μέσα μας. Αυτό

Η πεποίθηση καθορίζει όλες τις πολιτικές και πνευματικές μας ενέργειες, τις ηθικές μας πράξεις γενικά.

Ο εθνικοσοσιαλισμός αναγνωρίζει τη θεϊκή προέλευση και το νόημα της ζωής. Η κοσμοθεωρία του αγωνίζεται για την πλήρη υπέρβαση του υλισμού στον γερμανικό λαό και μια ανανέωση που οδηγεί στην επιστροφή στο αιώνιο στον άνθρωπο και στις θεϊκές δυνάμεις όπως αποκαλύπτονται στις αξίες της φυλής και των ανθρώπων.

Για τον εθνικοσοσιαλιστή ο γάμος, η οικογένεια και η φυλή δεν αντιπροσωπεύουν μόνο έναν κοινωνικό σκοπό, αλλά σημαίνουν επίσης μια θεϊκή αποστολή για τη διατήρηση και την ενίσχυση της ζωής.

Για το λόγο αυτό, ο εθνικοσοσιαλισμός βλέπει στον άψυχο και άθεο μπολσεβικισμό, στην τεχνική μέτρηση όλων των αξιών από τον αμερικανισμό, έναν θανάσιμο κίνδυνο που μπορεί να ξεπεραστεί μόνο από τις δυνάμεις πίστης της γερμανικής ψυχής. Η δέσμευση στο αίμα του, στους προγόνους και τα εγγόνια του, σε ολόκληρο τον λαό, σημαίνει υπακοή στους θείους νόμους, τους οποίους κανείς δεν μπορεί να παραβεί ατιμώρητα.

Η πίστη μας στη νίκη του καλού στον κόσμο (με την έννοια του ευγενούς και του δυνατού) προϋποθέτει πίστη στον Θεό και τελική ευθύνη ενώπιον των θείων νόμων.

Βλέπουμε τη θεϊκή παρόρμηση στο ιδανικό που ο ηγέτης αποκαλεί την ισχυρότερη παγκόσμια δύναμη. Η φυλετική μας σκέψη είναι μόνο «η έκφραση μιας κοσμοθεωρίας» που αναγνωρίζει μια θεία εντολή στην ανώτερη ανάπτυξη του ανθρώπου. Ο σοσιαλισμός μας, επίσης, είναι μόνο συνέπεια της μαχητικής εμπιστοσύνης μας στη θεία παγκόσμια τάξη πραγμάτων.

Machine Translated by Google

Ο λαός είναι μέλος της θεϊκής τάξης της δημιουργίας. Το άτομο στους ανθρώπους είναι έτσι υπό το νόμο του Θεού. Αυτός ο νόμος τον δεσμεύει στο καθήκον να χρησιμοποιεί τη ζωή του με την έννοια της κατάλληλης τάξης ζωής του είδους. Επομένως, για εμάς τους Εθνικοσοσιαλιστές, η παραβίαση των συμφερόντων του λαού μας και του Ράιχ, της τιμής, της πίστης και της υπακοής είναι το πιο ορατό σημάδι της λήθης του Θεού.

Όποιος θέλει να υπηρετεί τον Θεό πρέπει να ξεκινήσει από την πατρίδα.

Αυτή είναι η δύναμη του Θεού

Ποιος έρχεται πάνω από τους ανθρώπους
που βγαίνουν από τον εαυτό τους
και υψώνονται πάνω από τον εαυτό τους
και μετά δεν αισθάνονται πια ποιοι ήταν,
δύσκολα αισθάνονται ποιοι είναι
όταν οι

Η ανώτατη αρχή είναι στο χέρι

Γενναίοι και ευσεβείς αγωνιστές

πόσο συχνά έπρεπε

Machine Translated by Google

αναφωνούν: «Ο Θεός μας έδωσε το

δύναμη"

Ο Θεός ήθελε, πρέπει να θέλαμε

Walter Flex

Machine Translated by Google

31.Πώς κρατάμε το Εθνικός

Η Σοσιαλιστική Κοσμοθεωρία Ζωντανή και Αποτελεσματική ως Υποχρεωτικός Νόμος για τις μελλοντικές γενιές;

Μέσα από τη δημιουργία μιας λαϊκής ηγεσίας της οποίας τα μέλη συνειδητά αισθάνονται ότι είναι φορείς της ιδέας και είναι έτοιμα να την πραγματοποιήσουν ανά πάσα στιγμή στην προσωπική τους ζωή και να την υπερασπιστούν ως «πολιτικοί στρατιώτες».

Κάθε ηγετικό κράτος αναπτύσσει, για να διαρκέσει την ύπαρξή του, ένα πολιτικά φέρον στρώμα, ένα «ηγετικό στρώμα», το οποίο είναι συν-φορέας της πολιτικής οργάνωσης υπό τον ηγέτη και του είναι διαθέσιμο ως απολύτως αξιόπιστο μέσο της ηγεσίας του. Πρέπει λοιπόν να έχει την ικανότητα και την αδιαμφισβήτητη θέληση, να αισθάνεται συνειδητά και ασυνείδητα την κοσμοθεωρία, που πρέπει να είναι ο υποχρεωτικός εσωτερικός νόμος για την ηγεσία και την παρακολούθηση. Γιατί «κάθε κοσμοθεωρία είναι τόσο ισχυρή όσο η θέληση των κομιστών της να την υπερασπιστούν» (Rosenberg.) Αυτό θα είναι τόσο ισχυρότερο όσο περισσότερο θα είναι μια κοσμοθεωρία οι φυσικές εγκαταστάσεις των ανθρώπων που καλύπτει, και καθεμία από αυτές τις ικανότητες μπορεί να αναπτυχθεί πληρέστερα μέσω της εκπαίδευσης και της αυτομόρφωσης.

Και οι δύο συνθήκες απαιτούν την επιλογή των καλύτερων.

Machine Translated by Google

Οι καλύτεροι από την άποψη του αίματος, που ενσαρκώνουν τα χαρακτηριστικά γνωρίσματα του λαού τους τα πιο αγνά, πρέπει να επιλεγούν και να υποβληθούν σε αυστηρή εκπαίδευση και προσανατολισμό, ώστε να μπορέσει να έρθει η υψηλότερη ανάπτυξη των υπνωτιών τους περιουσιακών στοιχείων. Όσο πιο αξιόπιστη λειτουργεί η επιλογή τόσο πιο εύκολο γίνεται για αυτήν την εκπαίδευση να πετύχει τους στόχους της. Εφόσον η εθνικοσοσιαλιστική κοσμοθεωρία αναγνωρίζει τον λαό ως την υπέρτατη αξία, η βασική ουσία για την επιλογή μπορεί να είναι μόνο ολόκληρος ο λαός, και εφόσον μόνο αυτός αντιστοιχεί στο γερμανικό ον, οι καλύτεροι του γερμανικού λαού έλκονται από αυτό και διαμορφώνονται σε ένα συγκεκριμένο τύπος.

Η εθνικοσοσιαλιστική κοσμοθεωρία έχει ήδη αποδείξει τη διαμορφωτική της δύναμη. Ως τύπος της άρχουσας τάξης, σχημάτισε τον «πολιτικό στρατιώτη, πολιτική για εμάς σημαίνει υπηρεσία στον λαό. Πολιτικός στρατιώτης είναι κάποιος που αισθάνεται ιδιαίτερα αφοσιωμένος στην υπηρεσία του λαού και το εκφράζει με τη στάση του, τον προσωπικό του τρόπο ζωής και συνεχής ετοιμότητα για δράση. Όποιος ενσαρκώνει αυτόν τον τύπο στρατιώτη πιο καθαρά, είναι πιο πιθανό να αναγνωριστεί ως μέλος της άρχουσας τάξης. Με το παράδειγμά του, η εθνικοσοσιαλιστική κοσμοθεωρία αναγνωρίζεται ως υποχρεωτικός εσωτερικός νόμος, είναι επίσης ζωντανή στις καρδιές της νέας γενιάς και έτσι μεταφέρεται σε όλο το μέλλον.

Σε αυτό βρίσκεται η μεγάλη ευθύνη όλων των ηγετών, και ως εκ τούτου αυτή η ξεκάθαρη βασική στάση πρέπει να απαιτηθεί από κάθε μέλος της άρχουσας τάξης, ανεξάρτητα από τα ειδικά καθήκοντα που μπορεί να του αναλογούν πέρα από αυτό, είτε είναι αρχηγός κόμματος, αξιωματικός, πολιτικός υπηρέτης, παιδαγωγός, καλλιτέχνης, επιστήμονας, τεχνικός, αγρότης ή οικονομικός ηγέτης.

Machine Translated by Google

«Θέλουμε να αναθρέψουμε ένα σκληρό φύλο που να είναι δυνατό, αξιόπιστο, πιστό, υπάκουο και αξιοπρεπές, ώστε να μην χρειάζεται να ντρεπόμαστε για τον λαό μας πριν από την ιστορία».

{Αδόλφος Χίτλερ}

Machine Translated by Google

Στην πιο δύσκολη επιλογή σχηματίζεται το Führertum, το οποίο θα δώσει στον γερμανικό λαό τη σφραγίδα και θα καθορίσει τη μοίρα του Ράιχ.

Machine Translated by Google

Και εδώ ο αξιωματικός έρχεται πρώτος! Όχι μόνο επειδή αγωνίζεται μπροστά στον αγώνα με την υποδειγματική στάση του πληρώματος του και κάνει την υπέρτατη σοσιαλιστική θυσία με κίνδυνο της ζωής του, αλλά και επειδή είναι ο παιδαγωγός του

Γερμανός! Από τα χέρια του αξιωματικού περνούσαν για χρόνια εκατοντάδες, ακόμη και χιλιάδες από τους πολυτιμότερους Γερμανούς και γυναίκες.

Όποια μόρφωση ξεκίνησε στην οικογένεια και συνεχίστηκε στο σχολείο και τις κομματικές οργανώσεις στέφεται στο στρατό από τον αξιωματικό. Το μέσο όλης της εκπαίδευσης, όμως, δεν μπορεί ποτέ να είναι παρά η ιδεολογία του είδους, δηλαδή ο εθνικοσοσιαλισμός.

Ο Εθνικοσοσιαλισμός είναι η μεγαλύτερη εκπαιδευτική δύναμη όλων των γερμανικών ιστορικών εποχών, επειδή κατανοεί ολόκληρο το άτομο σε όλες τις ικανότητες και τις αξίες του και τον φέρνει στη σωστή σχέση με τον λαό του.

Σε αυτήν ακριβώς την ιδεολογική παιδεία βρίσκεται και το μεγάλο έργο του αξιωματικού, πέρα από τα μαχητικά του καθήκοντα. Έχει το ιερό καθήκον να συμμετέχει στη διαμόρφωση του νέου τύπου ανθρώπου που
Ο εθνικοσοσιαλισμός αγωνίζεται για. Αυτός πρέπει να είναι αυτός που δίνει στους στρατιώτες του τη γνώση από τη φύση του λαού μας και τους νόμους της ζωής του, δηλαδή την κοσμοθεωρία μας, βαθιά αγκυρωμένη στις καρδιές τους.
Ειδικά ο αξιωματικός θα έχει τις καλύτερες προϋποθέσεις για αυτή την εκπαίδευση. Γιατί με τον στρατιώτη τα ερωτήματα για τα προβλήματα της ζωής είναι ιδιαίτερα οξυμένα, ιδιαίτερα υπό την εντύπωση των πολεμικών εμπειριών και των γεγονότων του πολέμου. Επιπλέον, υπάρχει έντονη ανάγκη να στηριχθεί στον αρχηγό του, τον Αξιωματικό.

Από την κοινοτική ηθική της κοσμοθεωρίας μας, από τη σοσιαλιστική ιδέα του καθήκοντος, της υπηρεσίας και της ανιδιοτελούς θυσίας για την αιματοβαμμένη εθνική κοινότητα και τη γνώση μας για το αίμα, προκύπτει η εκπαίδευση για στρατιωτική πειθαρχία, για εκούσια υπακοή

Machine Translated by Google

ανδρισμός, θάρρος και γενναιότητα, θέληση και αποφασιστικότητα, διάθεση για θυσίες, χαράτης ευθύνης, συντροφικότητα, διακριτικότητα και φυλετική υπερηφάνεια, τιμή και πίστη, οι αξίες του χαρακτήρα που ανήκουν στη γερμανική φύση. Είναι αυτονόητο ότι ο ιδεολογικός προσανατολισμός του στρατιώτη πρέπει να συμπληρώνεται από μια σωστή θεώρηση και ερμηνεία της ιστορίας. Ένας λαός που δεν γνωρίζει την ιστορία του βυθίζεται στην ασημαντότητα.

Επομένως, ο Γερμανός αξιωματικός πρέπει να είναι ο καλύτερος γνώστης και ερμηνευτής της ιστορίας μας και των υποστηρικτικών και κινούμενων δυνάμεών της

Αποτέλεσμα αυτής της παιδείας πρέπει να είναι η φανατική Εθνική

Σοσιαλιστής στρατιώτης, προικισμένος με την ιερή πίστη στη δύναμη του

μας

Weltanschauung, που στέκεται πίσω από τη θέληση του Φύρερ μας Αδόλφου

Hitler με πίστη και άνευ όρων αποφασιστικότητα, ανεξάρτητα από το τι

διαρκούν τα γεγονότα.

Μόνο από αυτή τη βαθιά πίστη μεγαλώνει η τελευταία και υψηλότερη αύξηση της απόδοσης στη δέσμευση για τους ανθρώπους και την πατρίδα! Ο αξιωματικός λοιπόν πρέπει να εκπαιδεύει τον πιο δραστήριο ιδεολογικό αγωνιστή και επομένως πρέπει πρώτα από όλα να εκπαιδευτεί να το κάνει ο ίδιος.

Στην αναγνώριση αυτού του αυτοεκπαιδευτικού έργου του σώματος αξιωματικών και στη στάση του, ως αποτέλεσμα αυτής της αυτομόρφωσης, πρέπει να εκφραστεί το «πνεύμα του σώματος» του. Το πνεύμα του σώματος με την έννοια της σημερινής μας αντίληψης για τη φύση μιας κοινότητας ηγετών είναι εμφανές στην κοινότητα του σκοπού που εκφράζεται στη δέσμευση και την απόδοση για τους ανθρώπους και τη συνεχή πίστη στον Φύρερ. στην άνευ όρων υποταγή στη βούληση του Φύρερ· στον ενιαίο ιδεολογικό προσανατολισμό? στη δέσμευση για αυστηρούς νόμους της ζωής σε γερμανική βάση· σε μια βαθιά κατανοητή ιστορική συνείδηση, στην ένταξη της οικογένειας σε αυτή τη ζωή και - καθοδήγηση, δηλ. προώθηση της τάξης σκέψης της αντρικής ομοσπονδίας στην ομοσπονδία των φυλών, η

Machine Translated by Google

Οι θεμελιώδεις νόμοι, οι βασικές αρετές και οι μέγιστες αξίες πρέπει να είναι οι ίδιες σε ολόκληρη την άρχουσα τάξη. Μόνο τότε μπορεί να διασφαλιστεί ότι τα ίδια αποτελέσματα θα ακτινοβολήσει κάθε ηγέτης του κόμματος, αξιωματικός, δημόσιος υπάλληλος, εκπαιδευτικός, καλλιτέχνης κ.λπ., σε ολόκληρο τον λαό. Γιατί ένας ενιαίος ιδεολογικός προσανατολισμός ολόκληρου του λαού, που είναι η προϋπόθεση για τον αγώνα του για ζωή μπορεί να γίνει πραγματικότητα μόνο από το ότι ολόκληρη η άρχουσα τάξη ανήκει στη βασική της στάση στον ίδιο τύπο. Αυτή η στάση καθορίζεται από τις υψηλότερες αξίες της εθνικοσοσιαλιστικής κοσμοθεωρίας, Εδώ το

Ο Γερμανός αξιωματικός πρέπει να δώσει το παράδειγμα,

Το γερμανικό σώμα αξιωματικών πρέπει να γίνει ο ισχυρότερος ιδεολογικός πυλώνας του λαού μας!

Ο Φύρερ:

Μόνο μια καταιγίδα καυτού πάθους μπορεί να ανατρέψει τη μοίρα των εθνών.
Το πάθος όμως μπορεί να το ξυπνήσουν μόνο αυτοί που το κουβαλούν μέσα τους!
(Mein Kampf)

Machine Translated by Google

32.Πώς βλέπουμε το Ράιχ μας και τη θέση του στην Ευρώπη με βάση την εθνικοσοσιαλιστική κοσμοθεωρία;

Αγωνιζόμαστε για «το Ράιχ» ως εθνική ενότητα και ως ευρωπαϊκή δύναμη της τάξης.

Η ιδέα του Ράιχ είναι για εμάς η έκφραση της ιστορικής τάξης που ενώνει τον γερμανικό λαό σε μια ενότητα και τον κάνει "καθοριστικό κέντρο των ευρωπαϊκών λαών. Όσο υπήρχαν Γερμανοί, η λαχτάρα για το Ράιχ, ο μύθος του Ράιχ, ήταν πάντα παρόν. Η ιστορία μας αντιπροσωπεύει τον αγώνα για τη διαμόρφωση αυτού του Ράιχ. Η ιδέα μιας αυτοκρατορίας είναι βαθιά ριζωμένη στη γερμανική
φύση. Η ιδέα του Ράιχ δεν είναι απλώς μια ανακάλυψη των ημερών μας,

αλλά συνοδεύει ολόκληρη την ιστορική μας ζωή ως την ιδέα ενός τακτοποιημένου κόσμου στον οποίο η ανθρωπότητα της φυλής μας οδηγεί με την καλλιτεχνική του δημιουργικότητα, με την εφευρετικότητά του, από την ικανότητά του να δημιουργεί μια οργανική κλειστή δομή την οποία, για να την κατανοήσουμε, πρέπει, ωστόσο, να μετρηθεί με διαφορετικά πρότυπα από αυτά που πίστευε το εθνικό κράτος των τελευταίων αιώνων. Οι μνήμες της περήφανης γερμανικής αυτοκρατορικής ιστορίας είναι και πάλι κοντά μας, επιπλέον, όλες οι αυτοκρατορίες που οφείλουν χάρη στους σκανδιναβικούς
λαούς για τη δημιουργία τους, τους Χερουσκάνους Αρνίμ, τους Βουργουνδούς, τους Βάνδαλους,
τον Θεόδεριχ και τον Καρλομάγνο, που ίδρυσαν τη Γερμανική Δύση. Βαράγγοι από τη Βαλτική μέχρι τη Μαύρη Θάλασσα, τους Βίκινγκς και τους Νορμανδούς. Η ιστορία αυτών των γερμανικών λαών είναι η δική μας ιστορία. Μπορούμε να το ζήσουμε α

Machine Translated by Google

Κορυφαίοι άνδρες του γερμανικού λαού, που επί αιώνες οδήγησαν έναν δύσκολο και μοναχικό αγώνα ενάντια στην ξένη διείσδυση έξω από το Ράιχ, εμφανίζονται και μιλούν για το Ράιχ ως μια ιδέα που μετέφεραν και διατήρησαν μέσα από αυτόν τον αγώνα. Αυτό είναι απόδειξη της συνεχιζόμενης δύναμης του μοναδικού ιστορικού σχηματισμού και απόδειξη ότι
η ιδέα του Ράιχ έχει παραμείνει ζωντανή ακόμη και εκτός γερμανικού κατάσταση. Η ιδέα του Ράιχ είναι η ισχυρότερη ανάμνηση αυτής της ηπείρου και ταυτόχρονα η ισχυρότερη πραγματική δύναμη για μια διαρκή ιστορική τάξη.

Γνωρίζουμε καλά ότι οι γερμανικές κρατικές δημιουργίες του παρελθόντος είχαν προσωρινή διάρκεια μόνο επειδή επέτρεψαν στη δύναμη της φυλής να ξεχυθεί ξανά και ξανά στην ξένη λαογραφία από ένα αίσθημα ανεξάντλητου πλούτου.

Το μεσαιωνικό Ράιχ πέθανε στον αγώνα κατά της ρωμαϊκής οικουμενικότητας και του ιδιαιτέρως των πριγκίπων. Η ιδέα του Ράιχ, ωστόσο, παρέμενε πάντα. Στο δρόμο μέσω της ιδέας του κράτους, που βρήκε την τέλεια μορφή της στο κράτος του μεγάλου βασιλιά, η ιδέα του Ράιχ γνώρισε την πραγματική γερμανική της διαμόρφωση στο Εθνικοσοσιαλιστικό Ράιχ.

Λόγω της θέσης του στη μέση της ηπείρου, ο γερμανικός λαός ήταν πάντα ιδιαίτερα δύσκολο να επιβληθεί και να διαμορφώσει το κράτος. Θα μπορούσαν να αντιμετωπίσουν την πίεση από όλες τις πλευρές μόνο εάν ένας εξαιρετικός ηγέτης κατόρθωνε να κατευθύνει όλες τις γερμανικές ζωτικές δυνάμεις προς αυτόν τον μοναδικό στόχο και να τις συσπειρώσει ενάντια σε ιδιαιτερότητες ειδικών προσπαθειών, ενάντια σε ξένους κόσμους ιδεών και εχθρικές ιμπεριαλιστικές επεκτατικές επιθυμίες.

Η εξωτερική πολιτική του Ράιχ δεν καθοριζόταν από τις ιμπεριαλιστικές επιδιώξεις, αλλά από τον αγώνα για τον απαραίτητο ζωτικό χώρο.
Ο Φύρερ είπε στο βιβλίο του «Mein Kampf» ότι το υψηλότερο σημείο κάθε εξωτερικής πολιτικής πρέπει να είναι η ευθυγράμμιση του εδάφους με τον πληθυσμό. Η επίτευξη αυτού του στόχου είναι αναγκαιότητα ζωής, γιατί η ζωή ενός λαού εξασφαλίζεται μόνο αν έχει χώρο διαβίωσης που

Machine Translated by Google

επιτρέπει την ελεύθερη ανάπτυξη των εγγενών ικανοτήτων του, δηλαδή μια ζωή στην ελευθερία του είδους του. Εάν αυτό το οργανικό ξεδίπλωμα πρόκειται να παρεμποδιστεί ή να περιοριστεί από εξωτερικές δυνάμεις, αν ακόμη και να καταστεί αδύνατη με τη χρήση βίας, τότε πρέπει επίσης να χρησιμοποιηθεί το τελευταίο, τότε είναι καιρός να αγωνιστούμε για τον απαραίτητο χώρο διαβίωσης ή τη μοίρα του λαού σφραγίζεται. Ένας τέτοιος αγώνας δεν έχει να κάνει με έναν αυθαίρετο ιμπεριαλιστή που αγωνίζεται για την εξουσία και είναι - μόνο και μόνο λόγω της ζωονομικής του αναγκαιότητας - και ενώπιον των μητέρων του λαού. Είναι ένας αγώνας για δίκαιο σκοπό.

Αλλά η εκπλήρωση αυτού του καθήκοντος δεν επιβάλλεται στον γερμανικό λαό μόνο για χάρη του, γιατί ήταν πάντα συνδεδεμένος με μια υπερπληθυσμένη δύναμη: να είναι ηγετική και ρυθμιστική δύναμη για τους ευρωπαϊκούς λαούς γενικά. Βρήκε έκφραση στην ιδέα και τη μορφή του Ράιχ.

"Η ζωή στη γη μάς προτρέπει να ενώσουμε σε μεγάλη κλίμακα. Αλλά αυτή ήταν η τέχνη του γερμανικού Ράιχ από την αρχή να ενώνει τους λαούς χωρίς να τους καταστρέφει, να συγκεντρώνει και να οδηγεί τους λαούς με τέτοιο τρόπο ώστε η δική τους δύναμη να μην χαθεί αλλά ξεσηκώνεται στην υπηρεσία του συνόλου. Αυτό το σύνολο είναι η Ευρώπη. Το Ράιχ συγκεντρώνει τους λαούς της ηπείρου, η ενοποιημένη Γερμανία γίνεται ο ενοποιητής της Ευρώπης».

Όσο το παρισινό κοινοβούλιο εναντίον των ηγετικών κρατών ήταν ζηλωτό για την μπολσεβίκικη Ρωσία να υποκινήσει επιθέσεις στα ευρωπαϊκά κράτη, μια αδελφική Ευρώπη παρέμενε ουτοπία. Ο γκρι-γκρι Γερμανός δημιούργησε μια νέα ευρωπαϊκή πραγματικότητα.

Για να υπάρξει η Ευρώπη ως σύνολο, χρειάζεται ηγεσία. Μια ένδοξη Ευρώπη χωρίς ηγεσία θα ήταν ένα ακίνητο κομμάτι, μια Ευρώπη χωρίς ηγεσία θα κατέρρεε στην πρώτη δοκιμασία αντοχής.

Αλλά η γερμανική ηγεσία είναι διαφορετική από τον αγγλικό, γαλλικό ή ρωσικό ιμπεριαλισμό. Η ευρωπαϊκή αναδιοργάνωση θα πρέπει να γίνει σύμφωνα με τον οικοδομικό κώδικα του παλιού völkisch

Machine Translated by Google

υπερπληθυσμένη αυτοκρατορία, σύμφωνα με την αρχή ζήστε και αφήστε να ζήσετε. Το υπερπληθυσμένο διπλό καθήκον της Γερμανίας, που κάποτε εκτελούσε το παλιό γερμανικό Ράιχ, το οποίο αργότερα έγινε αντιληπτό ξεχωριστά από την Πρωσία και την Αυστρία, πρόκειται να εκπληρωθεί εκ νέου από το Μείζον Γερμανικό Ράιχ, από τον πλούτο της εμπειρίας, από την ηγετική σοφία μιας χιλιετίας. Αυτό το Ράιχ αντιτίθεται στον ανεύθυνο ιμπεριαλισμό που υποδουλώνει τον λαό με σύμβολο την ένωση των λαών, τον συνεταιρισμό των λαών. Όχι η καταπίεση, η απαξίωση, η εκμετάλλευση, η παράλυση, αλλά η κοινότητα, η αυτοδιοίκηση, η αυτοδιοίκηση, ο συνδυασμός συνεργασίας, η αμοιβαία αύξηση των δυνάμεων. (Kl eo Pl eyer)

Η μοίρα της Ευρώπης καθορίζεται από τη μοίρα του Ράιχ, όπως στο παρελθόν, έτσι και στο μέλλον. Η Ευρώπη ήταν μια ενότητα, το κέντρο του ανθρώπινου πολιτισμού, όσο το Ράιχ ήταν μεγάλο και ισχυρό. Στο απόγειο της ισχύος της, οι βασιλιάδες της Αγγλίας και της Γαλλίας θεωρούσαν τους εαυτούς τους ως τα φέουδα του Γερμανού Αυτοκράτορα.
Αλλά

Η Ευρώπη ήταν ειρηνική και στο έλεος των επιθέσεων από ξένες δυνάμεις όταν κατέρρευσε το Ράιχ. Πρέπει να θυμόμαστε ότι τόσο το όνομα όσο και η ιστορική πραγματικότητα που ενστερνιζόμαστε με τη λέξη Ευρώπη είναι δημιούργημα της σκανδιναβικής φυλής. Το Ράιχ είναι λοιπόν το κέντρο και η υπεροχή της Ευρώπης για το μέλλον.

Αυτό που θα προκύψει είναι μια αληθινή κοινοτική τάξη των Λαών, μέσα στην οποία κάθε λαός παίρνει τη θέση και την κατάταξή του ανάλογα με τις επιδόσεις και τη δέσμευσή του στο σύνολο και στη βάση της ιδιαιτερότητας και της ιδιαιτερότητας του μεμονωμένου λαού.

Οι τελικές αποφάσεις δεν λαμβάνονται στα τραπέζια των συνεδριάσεων, αλλά στις τα πεδία των μαχών αυτού του πολέμου.

Machine Translated by Google

33.Ποια είναι η Σημασία του

Ιδιαίτερη σοβαρότητα αυτού του αγώνα;

Για χιλιάδες χρόνια, οι σκανδιναβικοί άνθρωποι υπερασπίστηκαν την Ευρώπη ενάντια στις μάζες των ανθρώπων που ήρθαν από τα νοτιοανατολικά, νότια και ανατολικά.

Όχι μόνο επιβεβαίωσαν τον εαυτό τους, αλλά έδωσαν στη Δύση τη δική του κρατικού και πολιτιστικού χαρακτήρα.

Για μια χιλιετία αυτός ο αγώνας διεξάγεται στην περιοχή του γερμανικού πυρήνα. Σε έναν ηρωικό αγώνα, ο γερμανικός λαός προστάτευσε τη σκανδιναβική πατρίδα. Το γεγονός ότι δεν χάθηκαν, όπως πολλοί άλλοι λαοί, παρά τους πιο δύσκολους αγώνες με το περιβάλλον και παρά τις σφοδρές συγκρούσεις με ξένους κόσμους ιδεών, αποδεικνύει τη μεγάλη τους δύναμη, αλλά και αποδεικνύει ότι ήταν προορισμένοι για μεγάλα πράγματα.

Είναι ενδεικτικό της μοίρας του λαού μας και της αποστολής του, ότι σε μια εποχή που άλλα έθνη κατακτούσαν μια παγκόσμια αυτοκρατορία για ιμπεριαλιστικούς σκοπούς, ήταν απαραίτητο να δημιουργηθεί η εσωτερική της δομή έπρεπε να παλέψει. Οι περασμένοι αιώνες αγώνων και πάλης έχουν κάνει τον λαό μας σκληρό και ώριμο για τη σημερινή γνώση, έχει δώσει στο λαό μας μια καθαρή πολιτική και ιδεολογική συνείδηση. Σήμερα ο λαός μας έχει εισέλθει στην πιο σημαντική του περίοδο με τον Αδόλφο

Χίτλερ.

Κάποτε, πολύτιμο γερμανικό αίμα έρεε στα βρετανικά νησιά και την Αμερική Χάθηκε, κουβαλήθηκε από το εβραϊκό πνεύμα, στο ιμπεριαλιστικό

Machine Translated by Google

προσπαθώντας για παγκόσμια κυριαρχία. Αντί να ενεργεί ως οργανωτική δύναμη στον κόσμο, καθοδηγήθηκε από μια μη δημιουργική προσπάθεια για εξουσία. Σήμερα οι ενέργειες αυτού του αίματος στρέφονται ενάντια στην αρχική του πατρίδα, ενάντια στην Ευρώπη. Οι φορείς του, παρασυρμένοι από τον Ιουδαϊσμό, διαπράττουν ένα μόνο αμάρτημα κατά του αίματος.

Οι ΗΠΑ απομακρύνονταν όλο και περισσότερο από τον ευρωπαϊκό πολιτισμό. Δεν έφτασαν στη δική τους κουλτούρα. Αντίθετα, απέδιδαν φόρο τιμής στον εβραϊκό αντιπολιτισμό και συνδέθηκαν ακόμη και με το απύθμενο πνεύμα της ρωσοασιατικής στέπας. Ο αμερικανισμός και ο μπολσεβικισμός απειλούν τον παλιό σεβαστό ευρωπαϊκό πολιτισμό. Και οι δύο ομάδες δυνάμεων, ωστόσο, διεκδικούν την κυριαρχία στον κόσμο. Στο στρατόπεδό τους, ο Ιουδαϊσμός είναι η κινητήρια δύναμη. Στόχος τους είναι η κυριαρχία και η υποταγή των λαών της γης, η καταστροφή και ο αφανισμός των φυσικών τάξεων. Αλλά είναι ακριβώς αυτός ο στόχος που κάνει αυτούς τους εκπροσώπους της προσπάθειας για παγκόσμια κυριαρχία θανάσιμους αντιπάλους.

Ενδιάμεσα βρίσκονται οι δύο ομάδες εξουσίας των νέων της Ευρώπης και της Ανατολικής Ασίας, που προέκυψαν και οι δύο στο έδαφος των αρχαίων πολιτισμών. Επιδιώκουν μια δημιουργική συγχώνευση ήδη διαιρεμένων πολιτιστικών περιοχών, όπως η Ευρώπη και η Ανατολική Ασία, σε ανώτερες πολιτικές κοινότητες για προστασία από το εβραιο-αμερικανικό μπολσεβίκο απύθμενο πνεύμα. Αυτός ο πόλεμος δείχνει όλο και πιο καθαρά ότι δεν είναι μόνο ένας γερμανικός πόλεμος. Ο σημερινός αγώνας θα αποφασίσει αν ο αμερικανισμός με τον εβραϊκό υλισμό και τον υψηλό καπιταλισμό και το πνεύμα των στεπών θα υποδουλώσει τον κόσμο ή αν το γερμανικό πνεύμα, που κουβαλά η εθνικοσοσιαλιστική Γερμανία, και το πνεύμα του αρχαίου ασιατικού πολιτισμού θα γίνουν μια δημιουργική αναδιοργάνωση του κόσμος.

Σε αυτόν τον τιτάνιο αγώνα πρέπει να υπάρχουν σκαμπανεβάσματα στον αγώνα. Τι σημαίνει όταν υπό προϋποθέσεις πρέπει να αποσυρθεί έστω και ένα ολόκληρο μέτωπο λόγω της κατάστασης

Machine Translated by Google

μας αναγκάζει να αναζητήσουμε ευνοϊκότερους χώρους για άμυνα αφού δημιουργήσουμε τα μέτωπα πολύ πέρα από τα σύνορά μας σε εχθρικό έδαφος; Στο τέλος η νίκη θα επιτευχθεί αν μείνουμε σταθεροί. Το γνωρίζουμε αυτό γιατί γνωρίζουμε την αποστολή μας.

Είμαστε κακομαθημένοι! Δεν είναι δύσκολο να κρατήσει κανείς την ψυχραιμία του στο ζώδιο της νίκης.

Τώρα, σε καιρούς μεγάλης ανάγκης, η μοίρα μας βαραίνει, είτε εμείς έχουν χαρακτήρα και μέγεθος αρκετά για την εργασία που μας έχει ανατεθεί.

Μια κοινότητα δεν μπορεί ποτέ να είναι καλύτερη από τα μέλη της. Το καλύτερο μέλος αυτής της κοινότητας πρέπει να είναι ο Γερμανός στρατιώτης.
Ο καθένας πρέπει να αποδείξει ότι μπορεί να αντέξει τη μεγάλη δοκιμασία της μοίρας με τον δικό του άνθρωπο.

Σε αυτή τη δύσκολη μάχη, οι γερμανικές αρετές της τιμής έγιναν οι πιο σημαντικές, η πίστη, η δέσμευση και η γενναιότητα, η εκούσια υπακοή σε ένα μοναδικό ύψος.
Αυτές είναι οι αξίες που μας δίνουν τη νίκη, αλλά και οι αξίες που πρέπει να καθορίσουν το μελλοντικό μας έργο για την ειρήνη. Το μεγάλο μας μέλλον, για το οποίο θέλουμε να παλέψουμε, δικαιολογεί τις μεγάλες θυσίες που πρέπει

να γίνει και είναι μιας θυσιαστικής δέσμευσης αντάξια μακράς διαρκείας, αγωνιζόμαστε για την ίδρυση του αιώνιου γερμανικού λαού και του Ράιχ του!

Δεν ήταν υπέροχος ο δρόμος του λαού μας από το χαμηλότερο σημείο του το 1918 με τον επίμονο αγώνα του για ανάκαμψη και τη μοναδική του άνοδο από το 1933;
Μπορεί η θεία πρόνοια να δείξει σε έναν λαό το δρόμο ακόμα πιο ξεκάθαρα;

Ο γερμανικός λαός παλεύει για το μεγαλείο. Εμείς η Εθνική

Οι σοσιαλιστές βλέπουν τη θεϊκή κυριαρχία στον λαό μας! Πιστεύουμε στη μεγάλη στιγμή που θα έρθει όταν υπό την ηγεσία του Ράιχ οι λαοί της Ευρώπης θα αναπτυχθούν μαζί σε μια δημιουργική κοινότητα.

Machine Translated by Google

34.Ποιος είναι ο στόχος του εθνικοσοσιαλισμού μετά το τέλος του Αγώνας για Ελευθερία;

Στόχος μας είναι: μια ζωή με τιμή και ελευθερία υπό το πρόσημο της εθνικοσοσιαλιστικής κοσμοθεωρίας, η διαφύλαξη και αύξηση της ύπαρξης του γερμανικού λαού, η διεύρυνση της βιοτικής και διατροφικής του βάσης και, πέρα από αυτό, η διασφάλιση της ανάπτυξης. όλων των ειρηνικών και πολύτιμων λαών στην Ευρώπη.

Θα διαμορφώσουμε τον χώρο που αγωνιστήκαμε προς όφελος όλου του λαού. Μετατρέπουμε τη σοσιαλιστική ιδέα σε πραγματικότητα και φέρνουμε τον γερμανικό λαό σε μια πραγματικά υψηλή μορφή ζωής με την έννοια του εθνικοσοσιαλιστικού μας Weltanschauung.

Οι γιοι μας θα ζήσουν ως νέοι αγρότες σε ελεύθερη γη και θα δώσουν στους ανθρώπους μας πλήρη θρεπτική ελευθερία. Μια νέα αρχοντιά από αίμα και χώμα θα γίνει γερμανική πραγματικότητα.

Τα εργαστήρια και τα εργοστάσιά μας θα εμπλουτίσουν τη γερμανική ζωή παράγοντας μια ποικιλία προϊόντων. Η αξία της προσωπικότητας θα αντικατοπτρίζεται πλήρως στην άνοδο του κάθε ατόμου προς όφελός μας Ανθρωποι. Οι δίκαιοι μισθοί θα επιτρέψουν σε όλους τους δημιουργικούς εργαζόμενους να συμμετέχουν στη ζωή των ανθρώπων και να απολαμβάνουν τα μεγάλα πνευματικά και πολιτιστικά αγαθά του λαού μας.

Και μόνο όταν έχουμε βγει από τα όρια του σημερινού μας χώρου, θα μπορέσει ο γερμανικός πολιτισμός να αναπτυχθεί σύμφωνα με τη σημασία και το έργο του. Τότε η Γερμανίδα σύζυγος και μητέρα μας θα είναι ακόμη πιο χαρούμενα έτοιμες να δώσουν ζωή

Machine Translated by Google

παιδιά και να τα οδηγήσει στο λαμπερό φως της αληθινά γερμανικής ζωής!

Θα είναι η ώρα που ο λαός μας, με αληθινά γερμανικό μεγαλείο, αδιαμφισβήτητος από ιδέες ξένες προς τη φύση του, θα ζήσει μια ζωή αγνή ευγενή και ουσιαστική προς τιμή και ελευθερία! Και γι' αυτό παλεύουμε! Αυτό αγωνίζεται εδώ και δεκαετίες με ανιδιοτέλεια και πίστη ο μεγάλος μας ηγέτης, δείχνοντας το δρόμο στους ανθρώπους του!

Ο Θεός θα ευλογήσει αυτόν τον ευγενή αγώνα!

Machine Translated by Google

Το Ράιχ παρακολουθεί τα πάντα!

Machine Translated by Google

Αιώνια νέο και νικηφόρο πεζικό!

Machine Translated by Google

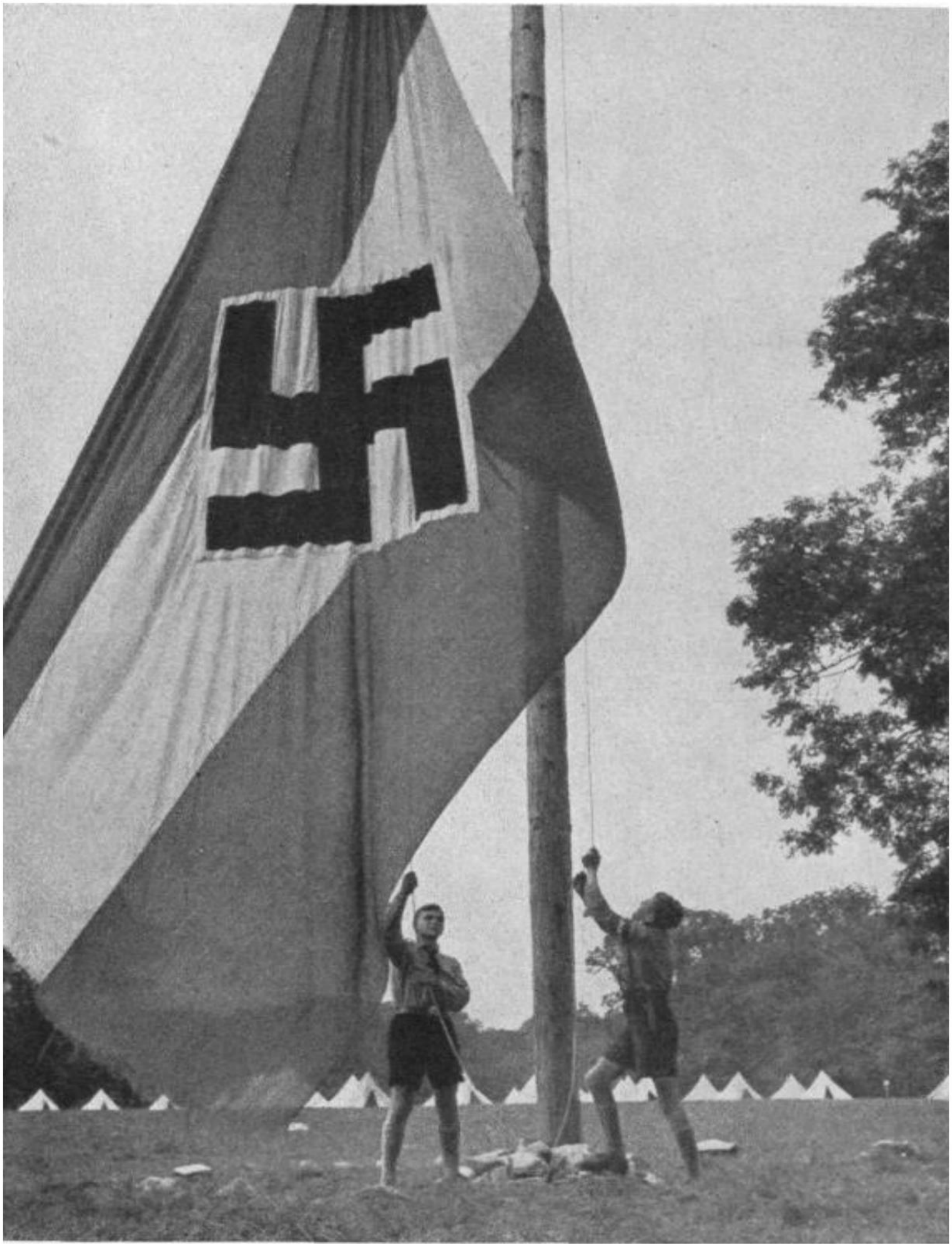

«Έρχεται μια νεολαία· θα μεγαλώσει σε αυτή την κοινότητα και όχι σε μια άλλη, και θα εκπληρώσει πλήρως αυτό που προφητικά βλέπουμε μπροστά μας σήμερα.

(Αδόλφος Χίτλερ)

Machine Translated by Google

«Με πιστή καρδιά και δυνατό μυαλό, αυτή η νεολαία θα έπρεπε κάποτε να είναι καλύτερος κρίκος στην αλυσίδα των φύλων του λαού μας από ό,τι εμείς οι ίδιοι ήμασταν και ίσως μπορούμε να είμαστε».

(Αδόλφος Χίτλερ)

Machine Translated by Google

Τα περήφανα φύλα θα δώσουν στους ανθρώπους αιώνια ζωή

Machine Translated by Google

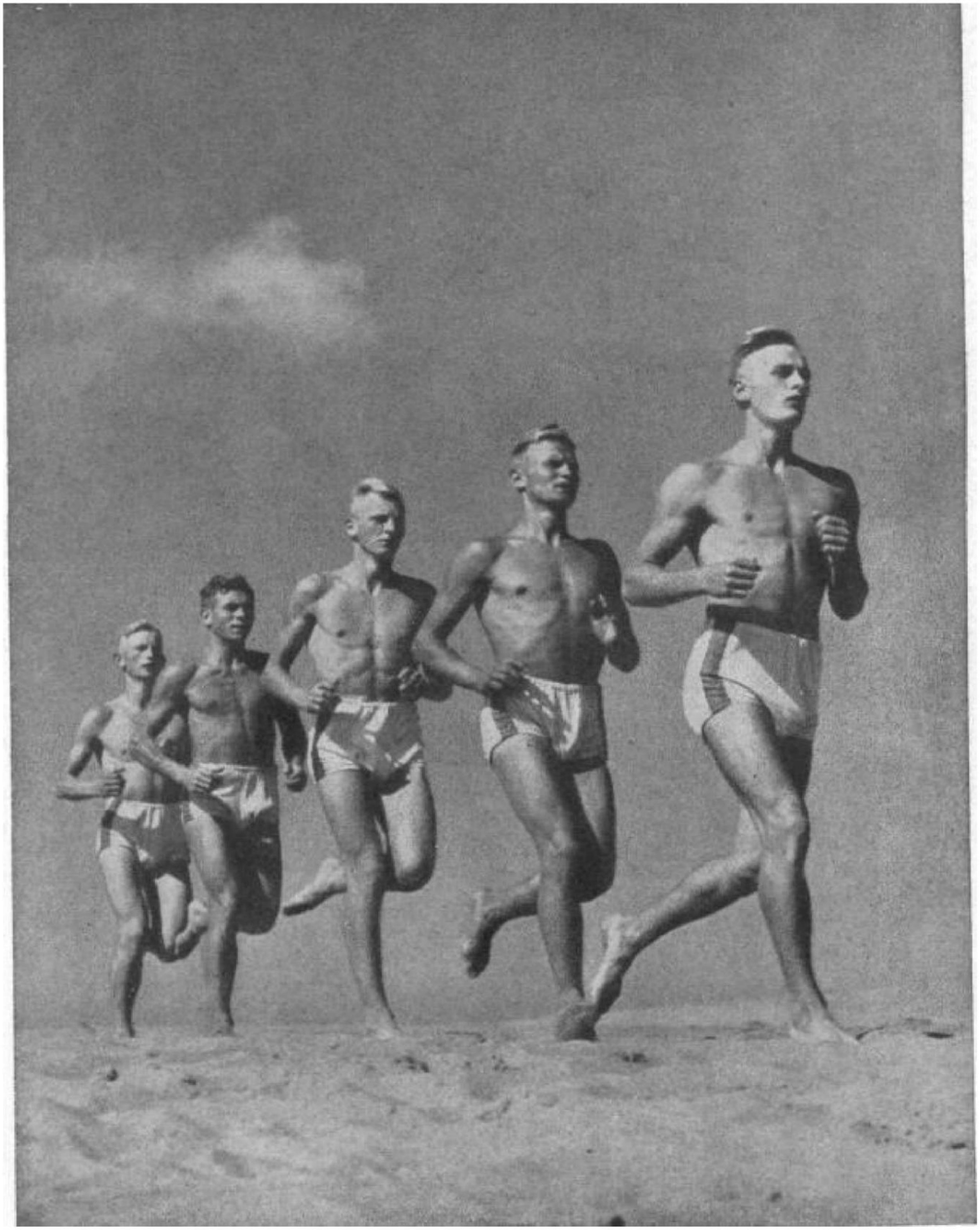

«Θα χαλυβώσουμε τον εαυτό μας για να μας βρει δυνατούς κάθε καταιγίδα».

(Αδόλφος Χίτλερ)

Machine Translated by Google

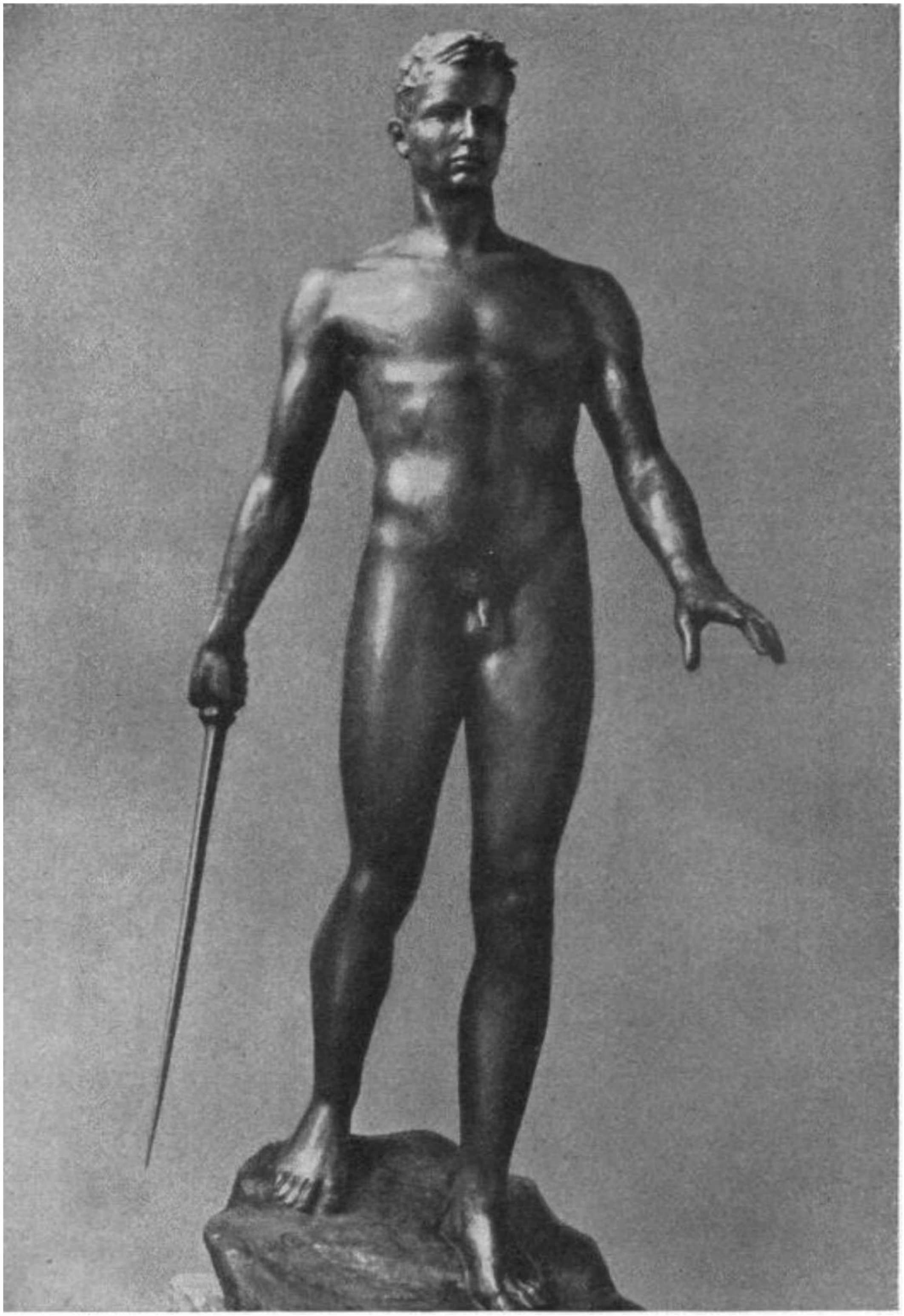

«Δεν μπορούμε να φανταστούμε μια αναζωπύρωση του γερμανικού λαού αν

Η γερμανική κουλτούρα και πάνω απ' όλα η γερμανική τέχνη δεν ανασταίνεται επίσης».

(Αδόλφος Χίτλερ)

Machine Translated by Google

Ο γνήσιος γερμανικός πολιτισμός θα καθορίσει τη ζωή του λαού μας.

Machine Translated by Google

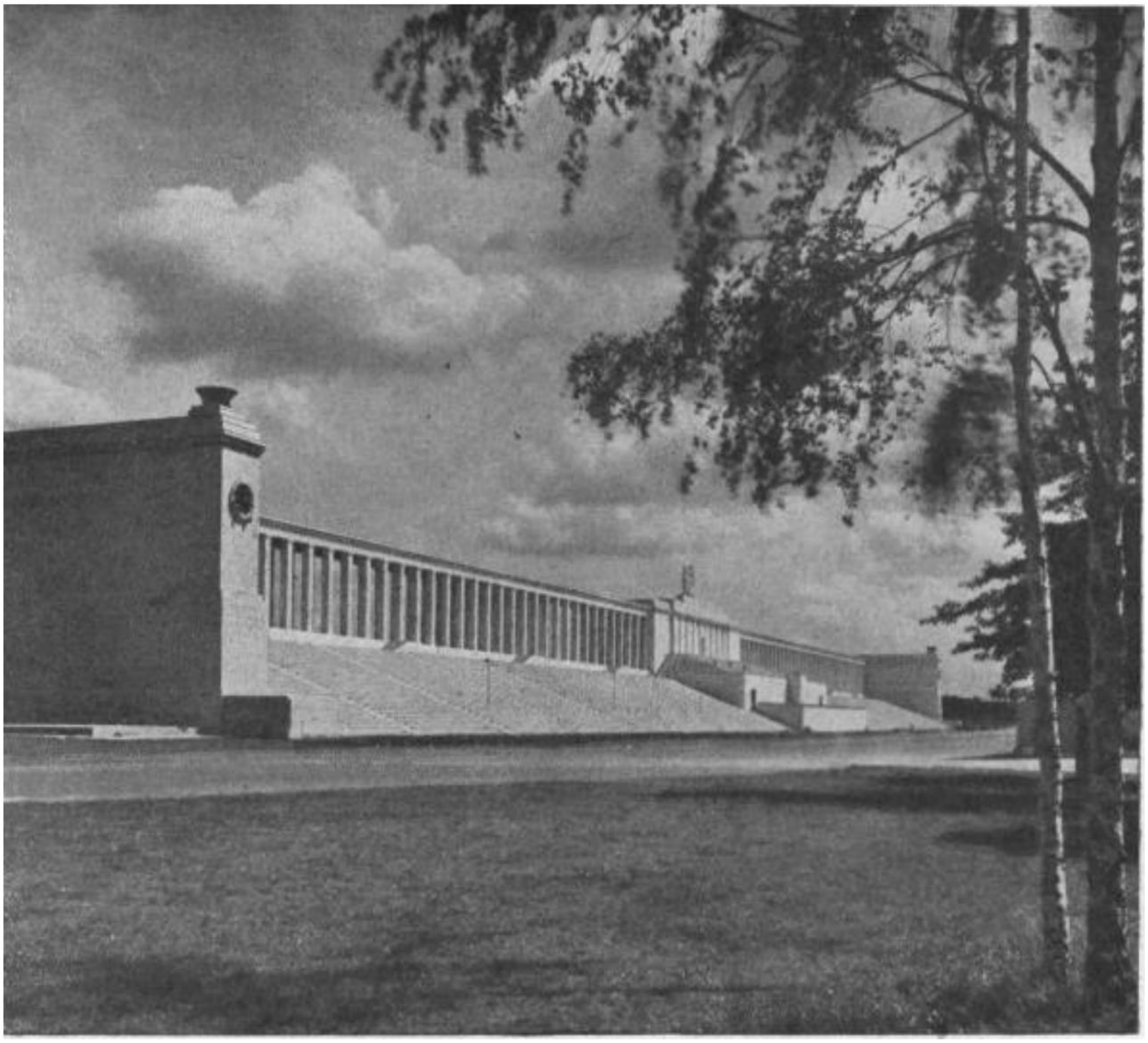

«Αυτή η επανάσταση πρέπει να συνεχιστεί, πρέπει να γίνει ένα ένδοξο καλοκαίρι για τον λαό μας».

(Αδόλφος Χίτλερ)

Machine Translated by Google

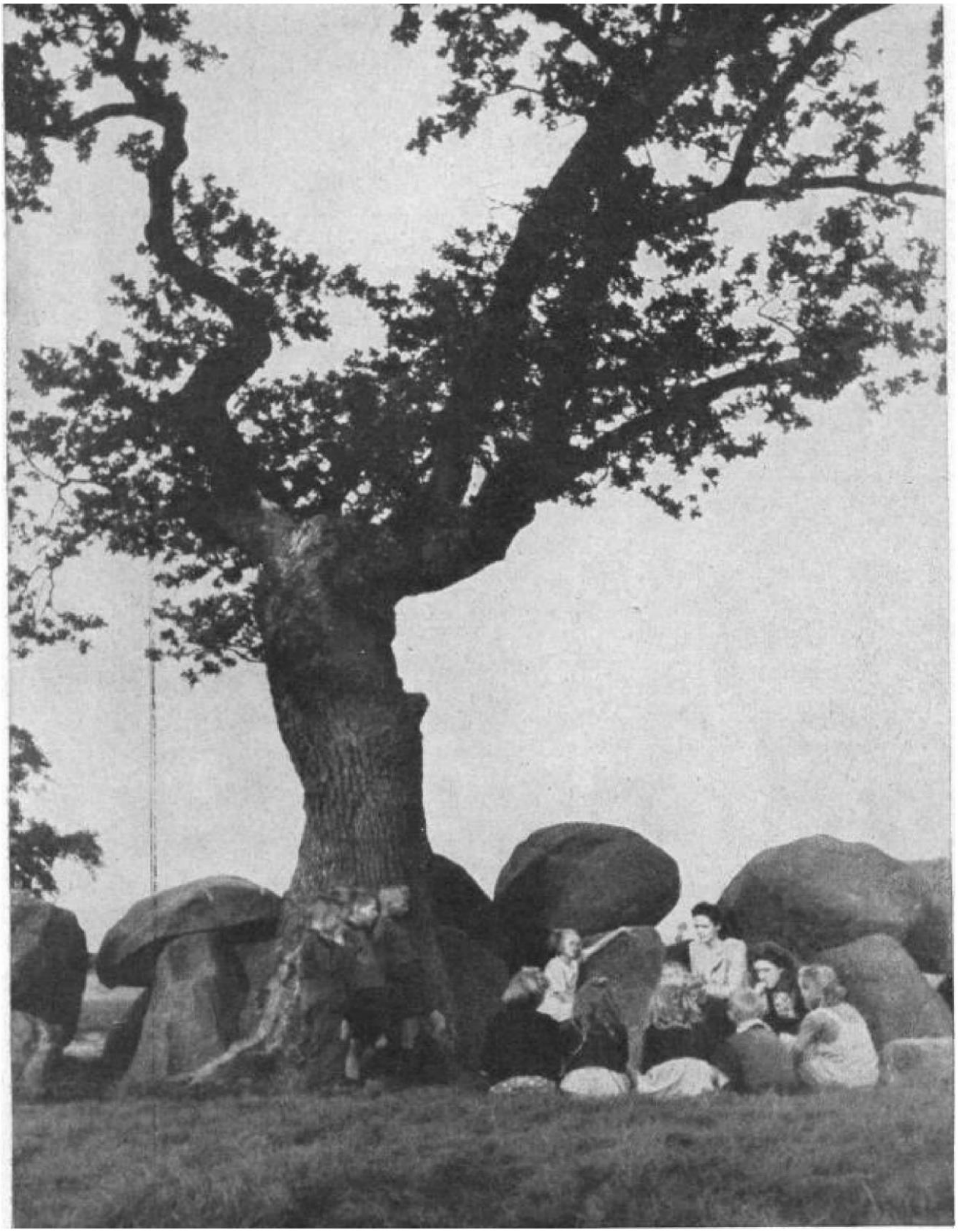

Ο στόχος... για τον οποίο ο λαός μας έχει αγωνιστεί για χιλιάδες χρόνια, υπέφερε για πολλές γενιές και εκατομμύρια έχουν πεθάνει: ένας ελεύθερος γερμανικός λαός, σε ένα ισχυρό γερμανικό Ράιχ» (Αδόλφος Χίτλερ)

Machine Translated by Google

35. Πώς μπορούμε να συναντήσουμε τη θέληση των εχθρών μας να καταστρέψουν και πώς πετυχαίνουμε τη νίκη;

Κάθε Γερμανός πρέπει να γνωρίζει το γεγονός ότι

- αυτός ο πόλεμος είναι ιδεολογικός πόλεμος

- ότι αυτός ο πόλεμος δεν αποφασίζεται μόνο από τα όπλα, αλλά από τους συνειδητούς και πιστούς φορείς της καθαρότερης και ισχυρότερης κοσμοθεωρίας.

- ότι ολόκληρος ο γερμανικός λαός, ενωμένος με πίστη στα ιερά μας αιτία, στον αρχηγό μας και την Εθνική
  Η σοσιαλιστική Weltanschauung πρέπει να σχηματίσει ένα ενιαίο μέτωπο.
  Πίστη και θα μας κάνει ανυπέρβλητους,

Αντιμετωπίζουμε λοιπόν τη βούληση του εχθρού για αφανισμό με μια ακόμη πιο φανατική διεκδίκηση στην ακλόνητη πίστη στη νίκη μας.

Πιστεύουμε σε αυτή τη νίκη, στον μεγάλο, δίκαιο και ιερό σκοπό μας.

Πιστεύουμε στη μεγάλη δύναμη του λαού μας και του Φύρερ ενωμένου υπό τον Εθνικοσοσιαλισμό.

Πιστεύουμε ότι ο εθνικοσοσιαλισμός μας οδήγησε σε μια υψηλή και δημιουργική μορφή ύπαρξης που αντιστοιχεί στο γερμανικό μας αίμα.

Πιστεύουμε ότι θα έρθει η μεγάλη γερμανική εποχή, η εποχή των ωραιότερων πολιτιστικών δημιουργημάτων και των μεγαλύτερων επιτευγμάτων στο ζώδιο του γερμανικού σοσιαλισμού.

Machine Translated by Google

Πιστεύουμε στον Θεό και σε μια θεϊκή παγκόσμια τάξη πραγμάτων, η οποία τελικά επιτρέπει σε ό,τι είναι αγνό, δυνατό και γήινο να επικρατήσει.

Πιστεύουμε στη θεόδοτη αποστολή του λαού μας ως πηγή δύναμης για την αληθινή γερμανική ζωή στην Ευρώπη και στην αποστολή του βασιλείου ως διατήρησης και διαταγής της εξουσίας

Αυτή είναι η πίστη μας!

Να ζούμε αγνοί, ευγενείς και περήφανοι και να εργαζόμαστε ανιδιοτελώς μέχρι το τέλος για την εθνική κοινότητα

Αυτή είναι η τιμή μας!

Να ακολουθεί τον αρχηγό στη δέσμευσή του για την εθνική

κοινότητας σε υπακοή και εκπλήρωση του καθήκοντος μέχρι το τέλος

Αυτή είναι η πίστη μας!

Σήμερα η πίστη είναι το παν!

Πίστη στον ηγέτη μας, πίστη στους ανθρώπους μας.

Ξέρουμε ότι και ο πιο φανατικός αντίπαλος σπάει σε μια ακόμη πιο φανατική αντίσταση. Ούτε το ανθρώπινο υλικό ούτε

η ηθική δύναμη του αντιπάλου είναι ανεξάντλητη

Ξέρουμε ότι στο μεγάλο ερώτημα της μοίρας μετά τη νίκη απαντάμε με σταθερότητα υπέρ μας.

Machine Translated by Google

Η πίστη, η πίστη και η σιδερένια θέληση, τόσο στο μέτωπο όσο και στο σπίτι, δίνουν τη νίκη στα όπλα μας!

Ένας λαός, ένας Ράιχ Ένας φύρερ, μια πίστη και μια θέληση, τότε η νίκη δεν μπορεί να μας αφαιρεθεί!

«Πιστεύω και ομολογώ ότι ένας λαός δεν έχει τίποτα

υψηλότερο σεβασμό από την αξιοπρέπεια και την ελευθερία του

ύπαρξη; ότι πρέπει να τους υπερασπιστεί με το τελευταίο

σταγόνα αίματος? ότι δεν έχει πιο ιερό καθήκον

εκπλήρωση, κανένας ανώτερος νόμος να υπακούσει? ότι το στίγμα του α

Η δειλή υποταγή δεν μπορεί ποτέ να εξαλειφθεί. ότι

αυτή η σταγόνα δηλητηρίου στο αίμα ενός λαού θα περάσει

στους απογόνους και παραλύουν και υπονομεύουν την

δύναμη των επόμενων γενεών?

ότι η τιμή του βασιλιά και της κυβέρνησης είναι μία με την τιμή του λαού και το μοναδικό παλλάδιο της ευημερίας τους.

ότι ένας λαός στις περισσότερες περιπτώσεις είναι ανυπέρβλητος στον μεγαλόψυχο αγώνα για την ελευθερία του.

ότι ακόμη και η καταστροφή αυτής της ελευθερίας μετά από έναν αιματηρό και έντιμο αγώνα εξασφαλίζει την αναγέννηση του λαού και είναι ο πυρήνας της ζωής, από τον οποίο κάποτε θα ριζώσει ένα νέο δέντρο.

Machine Translated by Google

Δηλώνω και λατρεύω στον κόσμο και στους απογόνους, ότι θεωρώ ότι η ψεύτικη σοφία, που θέλει να ξεφύγει από τον κίνδυνο, είναι το πιο φθαρτό πράγμα που μπορεί να ενσταλάξει φόβο και άγχος, ότι θα θεωρούσα την πιο άγρια απόγνωση σοφότερη, αν ήμασταν αρκετά ανίκανος να αντιμετωπίσει τον κίνδυνο με ανδρικό θάρρος, δηλαδή με ήρεμη αλλά σταθερή απόφαση και καθαρή συνείδηση. ότι δεν ξεχνώ τα προειδοποιητικά γεγονότα των παλιών και νέων καιρών, τις σοφές διδασκαλίες ολόκληρων αιώνων, τα ευγενή παραδείγματα διάσημων λαών στη φρενίτιδα του φόβου των

ημερών μας, και ότι δεν δίνω την παγκόσμια ιστορία για τις σελίδες ενός ψέματα

εφημερίδα? ότι νιώθω καθαρός από κάθε εγωισμό:

για να ομολογήσω κάθε σκέψη και κάθε συναίσθημα μέσα μου με ανοιχτό μέτωπο στους συμπολίτες μου, ότι θα ένιωθα πολύ χαρούμενος, μια φορά στον ένδοξο αγώνα για την ελευθερία και την αξιοπρέπεια της πατρίδας να βρω μια ένδοξη πτώση!

Αξίζει αυτή η πίστη σε εμένα και σε αυτούς σαν εμένα την περιφρόνηση και την περιφρόνηση των συμπολιτών μας; Αφήστε τους επόμενους να αποφασίσουν για αυτό!
-Καρλ κατά Κλάουζεβιτς

Ο μεγάλος βασιλιάς έχει πολεμήσει σε α σκληρή μάχη με
3,5 εκατομμύρια ανθρώπους ενάντια σε 50 εκατομμύρια εχθρούς

Machine Translated by Google

Σε προφανή απελπισία, όχι

καταλαβαίνοντας

περισσότερο το περιβάλλον του,
κέρδισε γιατί πίστευε στη μεγάλη
του υπόθεση και επειδή ήταν

σταθερός.
Ο μεγάλος βασιλιάς ήταν ο θρασύς

ορισμένοι του έθνους!

Machine Translated by Google

Ο ΦΥΧΡΕΡ ΣΤΙΣ 11 ΣΕΠΤΕΜΒΡΙΟΥ 1943:

Η μοίρα της ίδιας της Ιταλίας, ωστόσο, μπορεί να είναι ένα μάθημα για όλους, ώστε τις ώρες της πιο σκληρής αγωνίας και της πικρής ανάγκης να μην σηκωθεί ποτέ

Machine Translated by Google

πάνω από την εντολή της εθνικής τιμής, να σταθούμε πιστά στους συμμάχους μας και να κάνουμε με πιστή καρδιά αυτό που είναι το καθήκον να κάνουμε μας επιβλήθηκε. στους ανθρώπους που περνούν αυτές τις δοκιμασίες πριν από την πρόνοια, ο παντοδύναμος θα παραδώσει στο τέλος το δάφνινο στεφάνι του νικητή ως ανταμοιβή και μαζί του το τίμημα της ζωής. Υπό όλες τις συνθήκες αυτή πρέπει και θα είναι η Γερμανία.

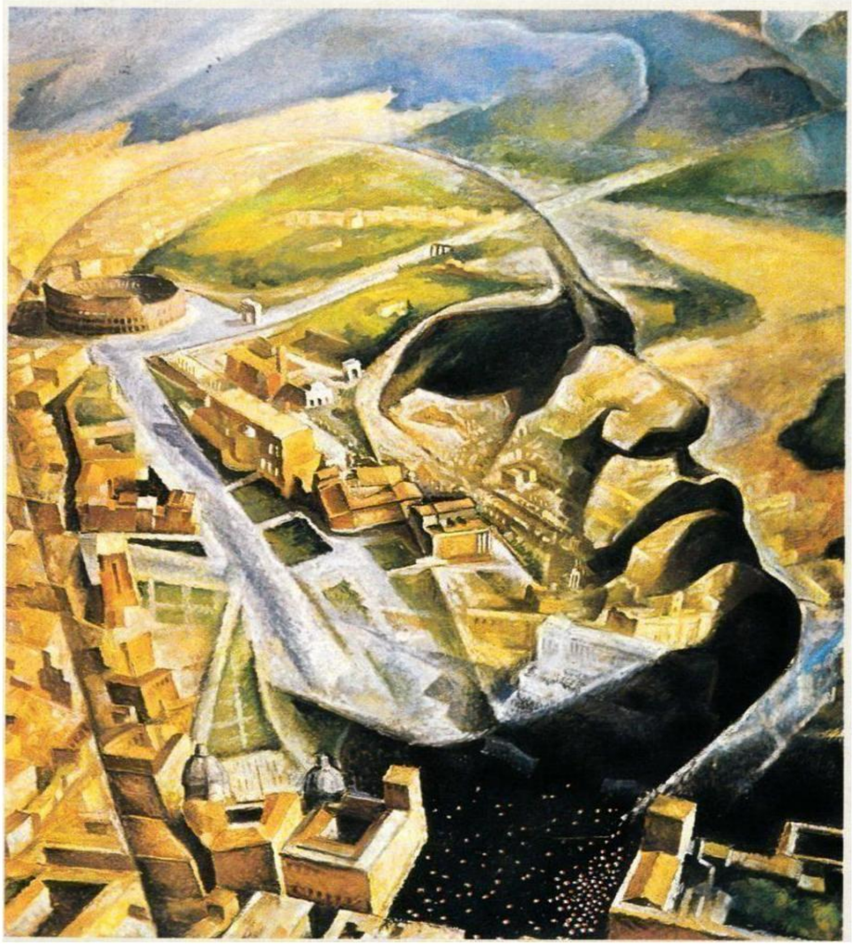

Ο ΦΥΧΡΕΡ ΣΤΙΣ 8 ΝΟΕΜΒΡΙΟΥ 1943

Όταν τελειώσει αυτός ο πόλεμος, οι μεγαλύτερες δάφνες θα οφείλονται περισσότερο στην πίστη και την επιμονή μας παρά στη μοναδική ενέργεια και, επομένως, μεμονωμένες ενέργειες.

Όσο αυτή η δύναμη της εθνικοσοσιαλιστικής πίστης παραμένει μαζί μας, όχι μόνο δεν χρειάζεται να απελπίζομαι, αλλά αντίθετα ατενίζω το μέλλον με περήφανη εμπιστοσύνη.

Machine Translated by Google

Ο Γερμανός λαός μας να είναι απόλυτα καθησυχασμένος, ό,τι κι αν έρθει, θα το κατακτήσουμε! Στο τέλος υπάρχει η νίκη!

Machine Translated by Google

Machine Translated by Google

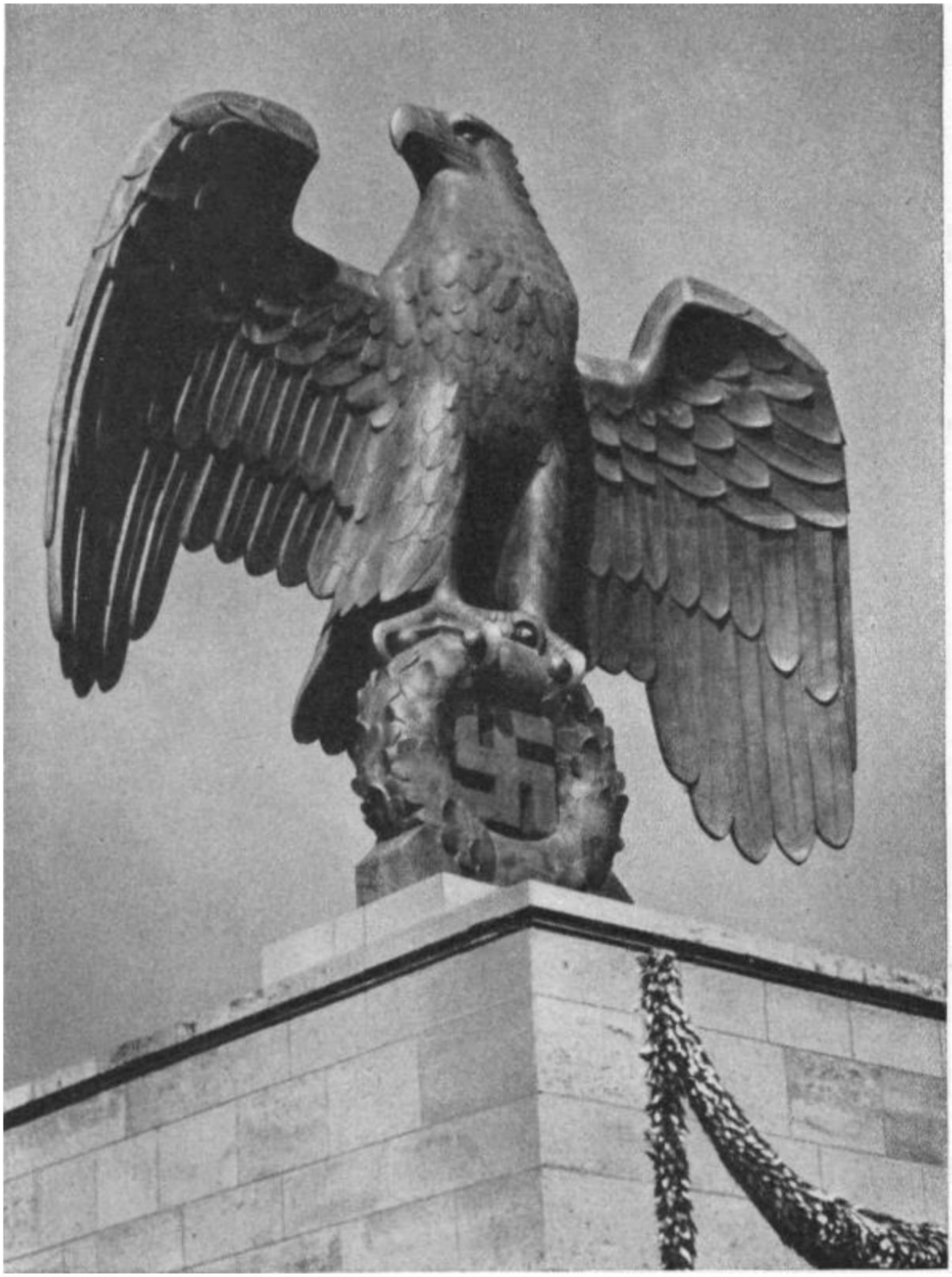

Machine Translated by Google

ΤΟ ΡΑΪΧ ΕΙΝΑΙ ΑΙΩΝΙΟΣ

National Socialist Order